大楚報

第八六七號
今日本報一張半
中華郵政登記爲第二類新聞紙
本報電報掛號二八〇六號
售價（日報）本市每份一角　定閱每月一元八角　半年九元　全年十六元　外埠另加郵費
社址（漢口）江漢路一一三號
本報電話：編輯部二一二六〇號　營業部二一二七〇號

今日要目

▲英總理邱吉爾廣播演說（一版）
▲共黨痛詆渝府對立態度（二版）
▲德軍由聶伯河向高加索猛攻（二版）
▲全省宣傳會議昨日開幕（五版）
▲二十四次市政會議通過要案多起（五版）

英總理邱吉爾廣播演說
對日既施恫嚇復圖和解
中言英美兩國誓殲滅德國之暴虐
日本若不南進英將避免與日衝突

邱吉爾

▲同盟社二十四日倫敦電：邱吉爾總理廣播演說、大要如下：「現日本威脅星嘉坡、威脅英澳聯繫、同時脅迫在美國保護下之菲島、日本軍此種行動非阻止不可、英國當盡一切努力謀和平解決、美國對日本正當權益、欲予以最大之保障、期達到友好的解決、以達到現正在以無限之忍耐而努力、吾人熱望此種交涉成功、若此項希望不能實現時、我等毫不躊躇、而站在美國方面、海上會談之目的、乃向世界民衆、尤其是向被壓迫被征服各國民、發表率直之戰時聲明、表示英美兩國進行之目標、若以此與上次世界後半同盟國所採取之態度相比、則有兩大差異之點、其一乃英美不確言不再有戰爭、故我等撤廢罪惡之軍備、他方維持適當之國防、如斯我等於可能透視之任何時機、研究戰爭再發生之預防方法、其二乃不採取一九一八年實行之海上封鎖或通商妨害、亦不採取掠奪該國生活必要手段之方策、此係重大之變更、冀各國慎重三思之、稱爲「大西洋大憲章」之英美共同宣言、英美之代表者、共同誓約須永久殲滅德國之暴虐、此乃嚴肅而重大之約束、而且此種企圖必獲成功、當然關於達到該目的之實際工作、業已就緒、希特勒未向美宣戰佈告之理由、乃圖個別擊破、希特勒元首、由於其宣言並目的、曩將進攻英本土之全體德軍、現轉向於北西部、而與蘇聯開戰、若希特勒冒多大之困難、萬一能破壞我等之生活、則其時、方係希特勒與美國戰爭之時、余知羅斯福總統之眞實認識英美所遭遇一觸即發之危機、不勝雀躍、羅斯福總統、於八年前開始再建美海軍、出乎神惠、若不加强美海軍、則世界必屈服於今日歐洲獨裁者之命令、必被摧殘無遺、羅斯福總統、基於其先見之明、造成美國有推動其强大國力、匪獨能拯救其自己、且能服務於人群」云

▲同盟社二十四日倫敦電：邱吉爾總理之演說、對日本作警告之詞、同時表明仍希望和平的解決、此其爲各方面所注目、此間消息通方面、對此演說有如次之見解、約有如次二點：

第一、日本若不進出於泰國及其他南方諸地、則英國政府竭力避免在遠東波及戰火、

第二、若日英間開始戰爭、則英國立即與美國駢肩對日作戰

美籍顧問斡旋渝共妥協
共黨痛詆渝府對立態度
共黨自稱無攫取政權野心

▲中報訊：國共之明爭暗鬥、愈趨劇烈、蔣介石之美籍最高顧問拉提摩亞履任後、專心致力於斡旋國共妥協、重建加强抗日陣營、蔣介石亦順其意、擬恢復國共於和好、決定召開國共聯絡會議、已將此項之意見、通知延安方面、但延安共產政府、反致電拉提摩亞、痛詆蔣介石之罪惡、謂中國共產黨四專心爲抗日奮戰、除加强抗日陣營與開拓西北地方以外、毫無攫取政權及其他之野心、而渝府更對共產軍採取對立態度、乃自招抗日陣營之破壞云

冀中共產軍被日軍圍攻

▲中央社二十五日南京電：據同盟社訊、日軍此次對於在河北省中部之山野繼續蠢動之共匪聶榮臻部下三四萬大軍、爲求徹底肅清起見、各部隊在航空部隊之協助下、於十四日拂曉、一齊開始行動、冀西冀中平中及北部彩樾山脈地帶、展開大戰、又由冀中京漢線中部各縣附近、及德石綫束鹿、辛集鎮附近、開始行動之日軍、由十五日拂曉起、對冀中軍呂正操部下二萬共軍主力、由南北包圍、將其擊潰、破壞各種設施、完畢第一期作戰、又由山西省五台、耿來莊方面、及該方面原平鎮附近、於十四日拂曉起開始衝動之日軍、與由石太線、井陘、陽泉壽陽附近北進之日軍、直相呼應、隨時擊破晉冀察邊區聶榮臻部下之第二分區郭天明軍、將軍需品燒毀、日機由十五日起、四日間協力戰滅冀中渝軍、急襲呂正操[illegible]根據地大修（[illegible]方約六十公里[illegible]正定東方擊潰約一[illegible]渝軍

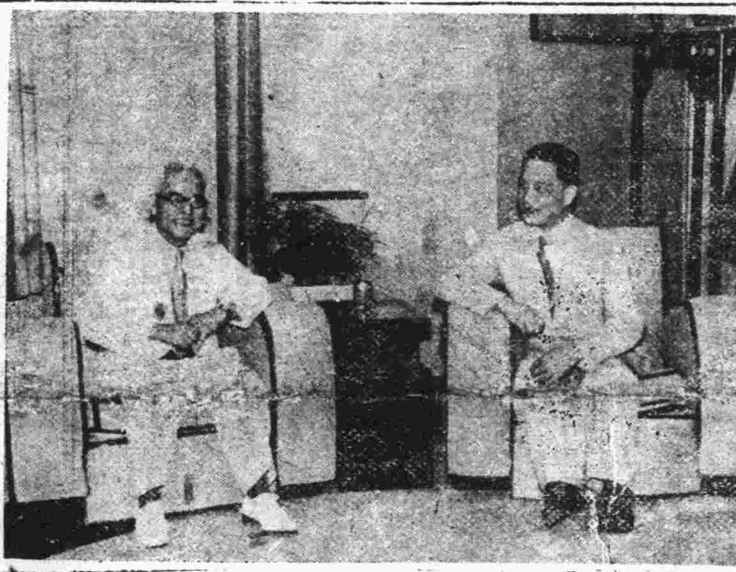

照片說明：本多大使返任後、謁 主席於官邸、照相係與 汪主席之合影

駐粵綏靖主任
陳耀祖對部屬訓話
並召集高級官佐商討改組問題

▲中央社二十三日廣州電：兼全省保安司令陳耀祖、自奉駐粵綏靖主任新命後、因懷保安司令部改組事、特於昨日上午九時親到該部召集全體官兵作懇切之訓話、當由鄭副司令官率同全體官兵千餘人在操場集合聽訓、茲將訓詞大意錄下：廣東保安隊自成立後、年餘以來賴各位官長士兵之努力、成績漸有進步、此次汪主席到粵、負責警衛、甚爲努力、故特頒發獎金軍票一千元、慰勞本部各位官兵、本人對於各位此次之努力警衛、極爲感激、中央對於本省保安隊之成績、已有特別認識、故此次調整廣東軍之機構、將保安隊由省防軍改爲國防軍、並改組爲第三十師、又擢升鄭副司令爲綏靖公署參謀長及兼師長、他可爲各位告慰、今後望更將保安隊之精神、擴而大之及於全省、以至全國、而成爲一個模範軍隊、此次本部暫時裁撤、不過係變更制度而已、其實質精神、依然存在、各位更要多負責任、至本人雖屬文人、但對於軍人心理習慣、十分清楚、極願與各位同甘共苦、至於軍事方面、自然要賴鄭參謀長及各位的努力、我們保安隊、經年餘期間、雖未能達到盡善盡美、但對於地方治安與保護人民、已有良好成績、此次成立綏靖公署後、其責任更爲重大、對廣東及全國俱負責任、保安隊過去如何、本人在外間時有考查、一般老百姓皆認爲保安隊是良好的軍隊、無不表示滿意、此次改組、軍餉一層、有省府及中央負担、不成問題、各位可安心服務、努力團結奮鬥、訓話約歷一小時始完畢、隨召集各高級官佐、商討一切改組問題、及指示各項機宜、至十一時始離部云

日陸軍機
急襲渭南

▲同盟社二十五日某基地電：日希代等陸軍航空部隊、本日上午、急襲隴海綫上之要衝渭南（西安東方五十公里）、轟炸城內外之軍事設施、車站及滿載軍需品之火車群

渝機三架起飛忽失事
蔣聞訊震怒派員澈查
蘭州實行戒嚴檢查行人

▲中央社二十四日香港電：渝息、近日蘭州實行戒嚴、行人受嚴厲檢查、多數無辜商民、遭當局拘捕、飛機塲附近區域之居民、不得出入、當局派兵按戶檢查、緣於二十日、有渝驅逐機三架起飛後、不及四分鐘、忽然失事墜地、人機全燬、經當局在毁機中搜尋失事原因、毫無所獲、故實行戒嚴普遍搜查、蔣聞訊非常震怒、電朱紹良迅予偵查、限十日內破案、同時派賀耀祖飛赴蘭州、協助偵查

華北防共委會成立
舉行第一次全體委員會議

▲同盟社二十四日北平電：華北防共委員會自本年四月決定組織大綱以來、積極籌備、乃於本日午後一時在北平懷仁堂舉行成立典禮、王揖唐委員長、華北總署督辦、四署長、三特別市長、鹽澤興亞院華北連絡部長官、安藤新民會副會長等出席之下、盛大舉行、發表該會之委員決定如次：委員長王揖唐、常務委員（二十名）華北政務委員會之常務委員及安藤新民會副會長、聘任委員各總署署長各河北行政專員、總務處長冷家驥、企劃處長宋介、指導處長吳甌、又午後九時起、舉行第一次全體委員會、懇談具體的實踐運動

滬西賭場烟館肅清
警備嚴密路刼絕跡
中外視聽爲之一新

▲中央社二十四日上海電：上海特別市滬西特別警察總署、成立以來、半年未滿、但一切設施、在潘總署長努力之下、業已奠定規模、納入正常軌道、一改國際之視聽、茲特將該署各項重要設施情形分誌於后：一、取締烟賭、特警總署成立之初、適滬西區內烟賭盛行之時、潘總署長爲履行協定、戒除區內市民因受烟賭貽害之痛苦、乃不顧各種阻碍、嚴厲取締賭場及烟館、經雷厲風行之執行後、所有界內賭場及烟館、一律肅清、中外居民、均感愉快、二、警力充實、特警總署之警力、日趨强化、蓋特警武器、大都均已領取佩掛、且警備佈置、力求嚴密而週詳、潘總署長深恐所屬有玩忽公務者、故不時視察各課室工作情形、並出巡各大馬路巡查、確保區內中外居民之安居樂業、三、匪盜匿跡滬西區域、前以賭塲烟館林立、盜匪橫行、爲非作歹、但自特警成立後、烟賭肅清、同時因警戒嚴密、路刼盜匪、均告絕跡、被人目爲歹土之滬西刻已完全改觀、中外視聽、爲之一新、中央社記者、曾趨訪潘氏、叩以最近警察情形、及將來之新設施、據談警察之責任、在於維持界內治安、使人民安居樂業、是以一切設施、均本此原則而行、今後自當格外奮勉、服從上級法令、努力强化特警、以謀界內治安更形鞏固、中外市民共享和平之樂

汪主席訪日影片
到處受民衆崇敬

▲中央社二十五日南京電：本年六月 主席東渡訪日時、中華電影公司特派員隨行攝製影片、在各地放映、以廣宣傳、最近南京夫子廟中華電影院所映影片、觀衆目睹我國國旗飄揚 主席儀容、咸肅立致敬、表示尊崇、聞此片到處放映、映至國旗飄揚及 主席儀容時、民衆均肅然起立、熱烈表示崇敬之意

華北改良公路
擬定五年計劃

▲中央社二十四日北京電：建設總署公路司、近擬定五年計劃、將各公路加以迅速改良、以免雨水冲壞之虞、現規定公路建築、與橋梁構造標準兩種計劃、此後公路建築方面、定爲寬六米、其沿山建築之路、爲四・五米、路面規定敷以三米寬之砂石、其橋梁之構造、則以質料不能燃燒爲原則、其重量則以能經過六噸重汽車爲標準、現在此種計劃、其華北各地幹綫、應急補修、及已成之公路、開有〇・八三八公里云

滬金城戲院
煙幕彈爆發

▲中央社二十五日上海電：昨日十二時十分許、北京路金城大戲院正在開映早場電影之時、該院觸角突有煙幕彈一枚轟然爆發、濃煙直冒、各觀客驚狀、紛紛奪門而逃、後經捕房派探捕到場、嚴搜投彈人犯、結果並無所獲

京社會局未雨綢繆
現正籌劃積穀防荒
從事調查民食供求數量

▲中央社二十五日南京電：京市社局、以新穀業已登塲、爲未雨綢繆計、現在從事調查民食供求數量、並籌劃積穀防荒、在可能範圍、由官商合作籌集巨欵、採辦大量米糧囤儲

北戴河避暑人士
今歲較往年爲多

▲中央社二十四日天津電：華北唯一夏季避暑盛地北戴河、歷於每年六月起至八月止、各地中外人士多前往避暑、今年由於華北治安鞏固、前往該地避暑人士、當較往年爲多

南京市黨部
國父紀念週

▲中央社二十五日南京電：中國國民黨南京特別市黨部、二十五日上午九時、在該部大禮堂循例舉行第八二次 國父紀念週、到各委員及全體工作同志、各區黨部執委、各社會服務處職員等、由許委員錫慶主席、領導行禮如儀、繼即報告參加在粵舉行之東亞新聞記者大會經過、對此次會議爲東亞文藝復興運動發端之意義、闡述頗詳、歷一時許完畢

農鑛部歸併實業部
正式辦理移交事項
趙毓松部長定期履新

▲中央社二十五日南京電：農鑛部歸併實業部問題、雙方於二十五日正式辦理交換事項、至農鑛部舊址、已改爲行政院糧食管理委員會會址、該會將於八月二十七日正式辦公

▲中央社二十五日南京電：新任司法行政部部長趙毓松氏、於二十四日因事赴滬、定九月一日正式履新、並悉趙氏與農鑛部朱司長等、定明二十六日赴司法行政部、先行辦理接收事宜

社論

釋何主席的睦鄰運動

湖北省政府爲統一宣傳方針，提高宣傳效能起見，繼首都全國宣傳會議，廣州東亞新聞記者大會和漢口青聯總分會宣傳會議之後，自昨日起在省會武昌舉行全省第二次擴大宣傳會議，集各縣第四戰線鬥士於一堂，檢討今後工作的方針，在和平陣營方對重慶展開宣傳攻勢之際 其意義至爲重大，自不待言。在昨日大會開幕典禮的席上，何主席於訓詞之中，向全體出席者提示一種新的工作分野：「睦鄰運動」，並且主張在各省市，各都會和各縣，組織睦鄰運動委員會，以作實踐推進的中核體。

關於睦鄰運動，何主席向我們提示的不過是漠然的概念，它的具體的內容，尚待各方面的研究檢討，方可合理地確定。可是從何主席的訓詞，我們亦不難窺知何主席所抱負的睦鄰運動的大概的輪廓。

何主席提唱睦鄰運動的動機，是鑒於「友邦因開誠布公，致力於全國之睦鄰運動，在使每個日本人根絕其輕視華人之意念，以期化除嫌怨，鞏固邦交，如此精神極爲吾人所感佩，吾人謀反共建國，必須借助於他山，謀全面和平，必須奠基於永久，更應以睦鄰爲主旨，與友邦一致進行」。這是何主席根據政治的理由 闡明睦鄰運動的必要。

善鄰友好是 廣田三原則之一，日本所希望於我國的，不外是這點，而 汪主席所領導的和平建國運動，就是爲對應日本睦鄰運動而發動的政治運動。作爲政治運動的睦鄰運動與和平建國運動名異實同，在兩者之間，我們很難發見本質的差異。然則何主席爲什麼於和平建國運動之外，另外創造睦鄰運動呢？和平運動與睦鄰運動的差異在那裏呢？

自「睦鄰」兩字的意義，何主席所提唱的睦鄰運動可解釋爲一 具有政治的和社會的兩元性質的運動。作爲政治運動的睦鄰運動，與和平建國運動同樣，以恢復中日全面和平，確立東亞諸民族的永久友好關係爲目的。可是作爲社會運動的睦鄰運動，則與保甲制度同樣，以激發民衆的團結精神，促使他們守望相助，協力確保地方治安，進而增進共同福祉爲目的。惟以這麼解釋爲前提，我們才能辨別和平建國運動——作爲政治運動的——與睦鄰運動——作爲政治運動兼社會運動的——的差異，才能附與後者以合理的基礎。

德國大法學家葉林（*Ihring*）在他的「權利鬥爭論」裏面，批評我國說：「中國民衆在高壓的封建政治和「無爲」的道教精神的支配之下，對於政府不敢主張，亦不欲主張自己的權利，致養成輕視權利的心理，對於自己的權利尚不肯積極主張的民衆，如何肯爲爭取國家權利而奮鬥呢？」葉林對於東洋文明欠缺詳解，所以他的批評未必可認爲完全正確。話雖如此說，但是我們亦不得否認他的批評含有一面的眞理。實亦憲政就是由國家以法律確認人民的權利，而訓政時期中的政府的主要任務 不外是養成民衆尊重權利的心理，訓練人民運用四權的技能。自是觀之，私權觀念薄弱誠如 葉林所說，可影響於國權觀念，而欲使人民愛護國權，應先教人民尊重私權。

對鄰人的態度與對鄰國的態度間的關係亦然。在我國社會，鄰人間的相互態度，可自「各人自掃門前雪，莫管他人瓦上霜」的兩句俗諺中，窺見其大概。因此 國父在民族主義裏，再指摘我國人民太自由，宛如一盤散沙。對於毗屋而居的鄰人如缺乏友好互助的精神，則與國境接壤的鄰國如何能緊密合作呢？所以睦鄰應從「人」而及於「國」，欲養成與鄰國協力的心理，非先培植人民間互助精神不可。日本爲革新國際的秩序，正在革新國內的體制，而新體制則以「鄰保」爲細胞，故促進鄰人間團結協力，已成爲新體制的工作重心。作爲社會運動的睦鄰運動，即與日本的「鄰保互助」運動相同，以緊密人民相互間的團結爲目的。

以上我們對於何主席提唱的睦鄰運動，已試與以獨創的解釋。假使我們的解釋不誤，則睦鄰運動不但由於政治的性質，對於中日滿三國的友好關係，有所裨益，且由於社會的性質，對於地方治安的確保與社會福祉的增進，亦有貢獻。在這意義，何主席昨天給與我們的示唆，其意義非常深長，我們切望睦鄰運動能以湖北省爲出發點，向全國迅速展開！

德空軍轟炸東線紅軍
渡聶伯河猛攻高加索
聶伯河與布格河間紅軍全肅清
芬軍完成費堡市包圍攻陷在即

▲海通社二十五日柏林電：二十三、二十四兩日德空軍轟炸機隊在東線中部、向敵軍隊伍及其他目標、實施有效轟擊、準備裝載敗退敵軍之火車四十一列、受重創、火車廂五百輛、或被炸毀或被火焚毀、正在移動中之敵軍十二隊、完全被殲滅、該方面敵軍之死傷人數、因此異常重大、紅軍飛機十二架、亦在該方面被德驅逐機擊落云

▲同盟社二十四日紐約電：據倫敦合衆社訊：德方廣播稱：紅軍已破壞聶伯河畔之薩波洛齊大發電所云

▲斯達凡尼社二十四日布爾恩電：據莫斯科消息稱、列寧格勒因德軍不斷猛進、形勢日見嚴重、此項消息已經佛羅西羅夫將軍與英方軍官證明確實、布尼將軍軍隊近況、英國軍事方面認爲嚴重、並認爲蘇俄之潰退、第希蘭（波斯今名）政府反響甚大、德軍與同盟軍渡過聶伯河、當向高加索猛攻云

▲海通社二十四日布達佩斯電：二十三晚、匈牙利有關方面宣稱：聶伯河與布格河間地區、敵軍幾已完全被德意匈軍肅清、敵在該河右岸藉由內地調來之援軍協助、據守若干渡河點、但現正在潰敗擊中

▲中央社二十四日赫爾辛啓電：據確實消息：芬軍之對拉多加湖西方要衝費堡市之包圍網、刻愈加縮小、預料該市之陷落當不出一二日

▲海通社二十四日赫爾辛啓電：二十四日晨、芬蘭有關方面宣稱：因芬軍之迅速推進、圍繞費堡之包圍圈、刻正逐漸縮小、芬軍分四路進迫費堡、該城或可於數日內陷落云

▲海通社二十五日希特勒總司令部電：二十四日午、德軍總司令部發表東線戰況如次：烏克蘭方面、德軍已佔領敵軍所堅守之却爾加賽之聶伯河渡河點、基輔西北方、我軍繼向聶伯河及在聶伯河以外之殘敵、實施有效轟擊、伊爾門湖南方、大隊敵軍被擊敗、並將其驅退至里法特河兩岸、我軍獲俘虜一萬及大批軍用品、愛沙尼亞作戰之我軍、正在向勒法爾推進中、在拉多加湖兩岸實施進攻之芬軍、續有良好進展

電：據海通訊、據昨日得自伊斯坦堡句報告、蘇軍四十五師中、至少有三十師駐防於蘇土邊境、現已調駐蘇伊邊境、該報又稱：蘇聯與英對伊頻施以對軍事與外交壓力、故伊朗雖欲決定採取嚴守中立政策、勢恐不能、局勢仍日趨嚴重云　××　××

杜布魯克遭猛炸
北非英空軍受挫
英海軍部證實新型潛艇沉沒

▲海通社二十四日希特勒總司令部電　二十四日德軍總司令部發表：德急降轟炸機襲擊杜布魯克港、建特殊戰績、投彈命中該地各高射砲位、使之停止發炮、並炸毀軍火庫及損毀輪船數艘、昨夜德機向瑪特洛、實施有效轟炸、德境日夜均未遭敵機襲擊

▲海通社二十四日羅馬電：二十四日午義軍總司令部發表戰報如次：昔蘭尼加方面有劇烈砲戰、軸心國空軍活躍於杜布魯克、昨日德機向杜布魯克之高射砲位及船隻投彈、義機擊落敵機一架、班卡希遭英機轟炸、略有損毀、東非方面、敵復空襲烏奧爾基維特陣地、我軍猛攻敵陣地、昨夜我機轟炸馬爾泰之米略巴機場、使之發生大火數起

▲同盟社二十四日倫敦電：英海軍部頃稱，最新型潛水艇「聯合」號已被擊沉云

▲海通社二十五日柏林電：二十四日晚德軍總司令部發表特別公報稱：活躍於海外之德潛艇及軍艦、擊沉總計一四八二〇〇噸之敵商輪二十五艘、由英國駛往直布羅陀之護航隊、被德潛艇擊沉輪船二十一艘（共一二二〇〇〇噸）、及「亞菲里迪」級驅逐艦一艘、快艦一艘、哨戒艦一艘、該護航隊中祇八艘逃入葡萄牙領海之輪船八艘、得免遭擢毀云

▲海通社二十五日希特勒總司令部電：二十四日午德軍總司令部發表：自六月二十二日起至八月二十三日止、英空軍在英本國與其四週海面及北非空戰及襲擊德境時、共損失飛機一千零四十四架、其中九百十六架係被德空軍機隊擊落、一百二十八架被德軍艦擊落、同一時期德空軍於襲擊英國時、損失飛機一百二十七架

伊政府答覆英蘇要求
德僑居留證期滿停發
伊使訪問土外長作協議

▲海通社二十四日安哥拉電：二十四日此間外交界方面探悉、伊朗對於英蘇之通牒答復稱：伊朗政府、願意將德僑伊德人之居留證滿期後、不予以延長期限、或重新發給、此項消可證、伊朗政府指出不能如英政府之希望、立即將一切德僑逐出伊朗、蓋如此舉動、將使伊德關係因而斷絕、並再度鄭重申明伊朗決意堅持嚴守中立政策云

▲同盟社二十四日紐約電：英蘇對伊朗態度、依然咄咄逼人、據本日美聯社訊、德黑蘭英公使館言稱：英政府預料於本日中、對伊朗發出最後通牒、消息靈通方面咸認、伊朗政府對英蘇兩國之回答稱：獨立國之伊朗、是否驅逐任何外僑由彼、應由其自己決定云、雙方之主張依然距離甚遠、他方伊朗軍、因由高加索邊境後退、故與蘇聯之緊張、似稍和緩云

▲同盟社二十四日德黑蘭電：伊朗廣播電台二十三日夜廣播、闡明伊朗嚴正中立之立場如次：伊朗國民爲國家利益計、應服從政府、盡忠國家、伊朗堅持嚴正中立、改善平時及戰時之國內社會現狀、一方面、不徒然被束縛於外國及國際的義務、必須維持國家之政策

▲同盟社二十四日安哥拉電：駐土耳其之伊朗大使卡塞米、二十三日訪問土外長莎拉考格老、作長時間之會談、傳上項會談、係關于伊朗情勢緊迫、與土耳其方面舉行協議云

▲海通社二十四日安哥拉電：二十三夜、駐安哥拉伊朗大使加賽米、曾與土外長莎拉考格老作長談、據所得消息、此次談話、與伊朗局勢愈形緊張有關云

▲中央社二十三日維希電：伊朗駐維希公使莫森氏、昨午向貝當元首呈遞國書

▲中央社二十五日甸京

印謀獨立拒英援助
國民黨機關報論評

▲中央社二十五日盤谷電：昨日印度國民黨機關報載論稱：印度拒絕援助辦法、唯有要求印度獨立、並稱英人竭力反對印人要求獨立、英人號稱各民族自由、但未見有實際表現云

阿富汗決保持中立
不受任何國家支配
阿王在獨立紀念日表明決意

▲海通社二十四日卡布爾電：阿富汗國王法希爾巴莎、於慶祝阿富汗獨立紀念日發表演說時稱：阿富汗決永不容許外國統治、並決心保衛其獨立與國家之權益、阿富汗與其各鄰邦保持友好關係、故無不能以和平磋商解決之問題、如必要時、愛國及愛好自由之阿富汗人民準備爲維持國家獨立、作任何犧牲

正計劃某項關於仍逗留不去之英人之措施云

緬甸防衛已告完成
土木司長豪語

▲中央社二十五日倫敦電：據星加坡來電稱：在此間視察防禦情況之緬甸土木局長康西、二十三日對緬甸之防備狀況、發表如次之豪語、略謂：緬甸之防衛、已告完成、縱使外敵之攻擊、當能將其擊退

羅國總理被任元帥

▲同盟社二十四日羅京電：羅馬尼亞總理安多尼斯哥二十四日被任命爲元帥、同時被授與一等勳章

英實施敷衍政策
莫斯科會議延期
英代表逗留美京別有用意

▲斯達凡尼社廿四日里斯本電：三國在莫斯科會議延期至九月中旬、確實日期尚未決定、據每日電訊報稱：其主要原因、爲比佛布普克爵士現尚滯留華盛頓、而其他原因、則爲莫斯科對今冬與來春戰事、尚須有所決定云

▲斯達凡尼社二十四日羅馬電、泰晤士報稱、蘇俄急需錫、橡皮、機器與飛機、三國在莫斯科會議、乃爲確定分配供給此項原料、機器及飛機、俾得按時運到、以助蘇俄、預料史太林將利用此次會議、以向英國急切追求蘇俄軍用機械、以建立第二道戰綫、並解釋所以尚未建立之原故、此次會議延期、乃出於英方要求、以避免一切有關之緊急問題、由此次會議延期、又獲一新証明、足知英方之敷衍含糊政策、對其已允給以担保與協助之國家、拖其早入滅亡之途而已

另一批葡軍
赴亞索爾島
增援駐軍實力

▲海通社二十四日里斯本電：又一批葡軍、已於二十三晚登「羅蘭戈瑪奎斯」號輪、赴亞索爾羣島、以增厚該地防軍實力、該批軍隊於登輪前、受葡總理薩拉查爾博士檢閱

歐美交通斷絕
美受大損失
巴西報紙評論

▲斯達凡尼社二十五日巴西京城電：梅奧第亞報載稱：歐美交通完全斷絕、對美國損失極爲重大、該報謂因以前義國拉第航郵公司、每星期以數千公斤之郵件、藥品及旅客運來巴西、該報認爲該拉第航公司爲公共事業盡力、應受政府之保護、並担任給以相當協助、以使航運得繼續常進行云

清鄉隨征記（八）

中央社特派記者高徵安

四通八達的滸浦口

老吳市一帶奠定了以後，常熟整個的第六區都太平了，清鄉軍隊有一部份，沿揚子江開回滸浦口，記者也隨着一同回來。

揚子江的濁流滾滾東去，小汽艇逐浪上下，別是一番滋味，過了徐六涇口，便可看見劉江的狼山聳立江干，形勢宏壯，進了滸浦口，江面上停着一艘輪船，從山上用民船載運着一船一船的乘客和貨物，裝上輪船，據說：這隻輪船，是準備開往上海的。

登陸以後，在旅店裏休息了一番出來，作一番巡視，市鎮並不很大，但是商店旅社，應有盡有，還裏是常熟境內交通最便利的地方，商買輻輳，帆檣雲集，從江口沿江向西北，有海洋涇，青洋港，耿涇，福山等港口，向東南有徐六涇，高浦，白茆等港口，向西南有往內地的河流，港汊縱橫，船艘如梭，據說：這地方也曾被游擊匪把持着，作爲與「孤島」的交通線。

滸浦口也屬常熟第六區，境內完全安逸，保甲早經組織完成，良民證業已頒發普遍，從前幾天起，開往上海的大輪船已通航了，境內的人民，如果要往上海貿易或是從上海還鄉的，祇要在滸浦口繳驗良民證，便可通行，手續簡便，不費分文，不過違禁品或是物資統制期中所規定，不能外運的物件，是絕對不容走漏的。

滸浦口漁戶很多，每年捕獲的魚類，價值相當可觀，這裏有一所凍魚場，把捕獲的魚冷凍裝箱，運往各地銷售，所以當地的人民生活，相當富裕。

記者在巡視江岸的時候，看見一隻漁船，網着一隻大鯉魚，約摸有五六斤重，放在船艙裏，直蹦直跳的，把船板敲得很響，記者化了兩塊錢的代價，把他買來，叫旅館裏的厨司烹煮，邀了三位同志，大啖了一頓，這種既新鮮而又便宜的佳肴，大概在滸浦口才能享受得到吧！

重返常熟享太平

在滸浦口住了一宿，第二天便趕船回常熟縣城，船仍舊循着來的那條內河前行，兩旁的景物依舊，但是田裏的禾苗，比以前高了許多，更加碧綠得可愛，破壞的房屋修復也已不少，正擁擠時掠到船上，恬靜幽雅處處充滿着和平的氣象。

從小東門進城，城門口已不像從前那樣寂靜和嚴肅，鄉下人担柴挑菜進進出出，非常忙碌。

城裏尤其熱鬧，舖子裏以鄉村裏的主顧爲最多，本來常熟商店，大半是靠鄉村裏的主顧維持的，現在城鄉交通恢復。

舊經營的老闆們，莫不利市十倍，古語云：「樹動枝搖，一好百好」，這話眞有點道理，常熟鄉村太平了以後，縣城裏米價每石低了八九元，柴價也減少了兩塊多一擔，吃的，住的，用的，總之，一切都減了價，清鄉給予人民的幸福，這是鐵一般的事實。

在常熟城裏，最近來一輛巨型大汽車，到處用「麥克風」傳播和平之音，民衆們都互相炫耀着說，這是爲我們民衆而籌辦的。

大型汽車上，還可以替民衆義務診療，凡其轟動了全城，感染時症的，咳嗆的，以及患瘡的，都來求治，連患多年痼疾的人，也希望藉政府偉大力量，使其超出苦海，人民對政府的信任，眞所謂無以復加。

記者曾聽見一般人這樣說：「我們的政府是有辦法的，我們已經有了一個能救我們的政府」，這就是政府的一切措施，都是在爲人民謀福利上着想的。

從常熟再出發

記者在常熟耽擱了兩天，遍游了虞山方塔等名勝，在一個清朗的早晨，又隨着軍隊出發，這次的目的地，是出常熟的北門，沿福山塘到毛家橋，謝家橋，陳家橋，蕭家橋，直到福山口，這一路有三十多個鄉鎮屬常熟，第一區，第二區管轄，到最北端，與第六區毗連，這一路近城各地，因爲離城很近的關係，政治勢力容易到達，游匪有所忌憚，所以蹂躪的程度，比較其他各地好得多，而在謝橋鎮以北，情形更就不同了。

有人說：蘇州的橋多，其實常熟鄉村裏的橋，比較蘇州要多得多，一座一座的跨在河上，好像雨後的長虹，在綠蔭長堤間，非常美麗。

船到毛家橋停止了，走上岸去，鎮上早市正忙，茶館裏人聲嘈雜，街上擺滿攤子，鄉鎮上的情景，和城市裏大不相同，所見到的，沒有一點浮華的習氣，只有樸實和簡單。

希臘劃一人民制服

▲海通社二十四日雅典電：希臘人民今後將着制服性質之衣服、根據二十三晚發表之佈告、即將著手製造標準布、全國織工均應專織此種標準布、此種新布包含百分之五十五希臘羊毛及百分之二十希臘棉花、因需織成一種耐穿之標準布、於是希臘全國人民、將着同一質地之衣服、至於式樣、則仍聽各人之愛好及需要云

蘇軍企圖侵犯義國

▲斯達凡尼社二十四日羅馬電：據報載D、N、B電稱、德人由蘇軍方面虜獲大量義國北部與中部地圖、並注明俄文說明、從茲可以證明蘇俄準備以武力施諸義國、蘇俄最高軍事當局、意欲假道匈牙利、以犯義國云

蘇向智利要求通商

▲同盟社二十四日撒地牙哥電：智利廿特亞尼外長昨日宣稱：蘇聯政府、向智利外長建議樹立通商關係、又蘇智兩國間、現尚未有外交關係存在

阿根廷政府將租買義輪

▲同盟社二十三日布宜諾斯艾利斯電：阿根廷政府、在阿港就泊於一國港灣之義輪十六艘（總噸數八萬八千噸）之處分、協議結果、決定購買八艘、其他作爲租借、將於二十五日正式發令

林白上校披肝瀝胆
痛斥美援英之害

▲海通社二十四日紐約電：林白上校於接見「紐約美國日報」記者時宣稱：渠曾與人發生關於美國參戰之爭論、因美國正遭遇自南北戰爭以來最大之危機、渠認爲報告其所見聞之歐洲事件、對國家之職責、縱遭不名譽之攻擊、亦所不計、多數美國人民、被瞞騙以致惑亂、今日之問題、並非美國意欲行之於歐洲者爲何事、但爲美國所能行之於歐洲者爲何事、美國人民應先考慮及此、然後行之、德國戰勝英國之可能性已存在、即使藉美國之援助、英國亦無獲勝之可能、根據目前情勢、如和平實現、則英國之遭遇、將較優於戰事延長後所遭遇者、因美國之援助而致戰事延長、勢將引起經濟混亂、此項經濟混亂、乃美國從未經歷者、美國軍備計劃、因美國人民並未團結、進行遲緩、美國人民已認許美國之命運、係與歐洲相維繫、爲樹立團結一致之美國、美國人民應移轉其注視歐洲之目光、注意其本國之前途云

財政部所得稅處武漢區徵收局通告

第一號　查二十九年度第一類所得稅早經國民政府明令公佈限期遵照施行並經本局先後佈告週知在案茲以開徵期迫爲便利申報起見特將部頒公司行號申報表函送漢口市商會請予分發各業公會轉發各商號外凡未加入各同業公會之商號或個人等會員行號統應於九月五日以前迅速來本局（總商會三樓）直接領取前項申報表填送候核毋得延違特此通告

山陝西旅漢同鄉會籌備會徵求會員啓事

竊同人等爲聯絡桑梓感情增進公共幸福起見發起組織同鄉會呈奉社會運動指導委員會湖北省分會批准並發給許可證書於八月四日假商會召開發起人會議當由社運分會派員指導經推定學需等十五人爲籌備員籌備組織成立惟兩省旅漢人士散居各地通訊困難爲此登報聲明山陝同鄉務希就附近地點登記俾早日成立是幸　登記處漢口大夾街汾州公所法租界八大家第十五號　籌備員張學需何鏡菴李撫九等啓

漢口特別市政府社會局舉辦集團結婚啓事

社三字九一八號　本局爲改良風俗提倡節約起見擬具集團結婚辦法呈奉市府核准在案茲依照集團結婚辦法第三條之規定訂於九月二十六日下午三時假中山路市商會大禮堂舉行本市第一次集團結婚典禮自本月十五日起至九月十日止爲申請登記期間特將原辦法附錄於后希本市各界踴躍參加爲要　附抄漢口特別市政府社會局舉辦集團結婚辦法

漢口特別市政府社會局舉辦集團結婚辦法

中華民國三十年五月　日核准

一　漢口特別市政府社會[illegible]舉辦集團結婚　二　凡在本市區域內居住之市民舉行結婚[illegible]結婚典禮　三　集團結婚典禮每年於二、五、九、十二等月（日期臨時酌定）各舉行一次每次至少男女兩方須有十人　四　證婚人由市長或社會局長任之　五　申請參加集團結婚費用每人應繳納一金拾元以作籌備典禮之用　六　申請參加集團結婚者[illegible]請書格式塡具申請書二份以墨筆正楷每份粘貼男女申請人最近四寸全身照片各一張另附二寸半身照片各三張并由[illegible]名蓋章連同結婚費用一併送繳社會局如不准參加原繳費用退還前項申請書向社會局領取概不收費　七　社會局經[illegible]期公布之如對結婚人有異議者應於結婚前七日呈報社會局核辦　八　核准登記後結婚人及男女主婚人介紹人應依[illegible]在結婚證書上簽名蓋章並領取婚禮證屆時憑證入場　九　結婚地點及結婚典禮儀式另定之　十　結婚人禮服新郎藍袍黑馬褂白手套白襪黑鞋新娘服淺緋色旗袍白手套淡緋色絲襪及罩兜紗（無兜紗者可免）　十一　結婚人應於舉行結婚典禮前三十分鐘到達[illegible]退還　十二　結婚時用○相及提紗兒童禮堂內不准拋散花紙等物　十三　結婚時除結婚人雙方主婚人介紹[illegible]）均須憑婚禮證及觀禮券入禮堂觀禮　上項觀禮券於發給婚禮證時同時發給之　十四　舉行儀式後由本局略備茶點招待以表慶祝　十五　本辦法自呈奉市長核准之日施行

黃實光啓事

本人印章原係二字石鼓文二十日在途遺失茲改用四字鐘鼎文印章特此聲明

遺失聲明

茲因遺失捲烟麵粉煤油火柴同業物品聯合交換所第一百〇三號藍色證章一枚除呈請補發外特此聲明作廢　久記新啟

遺失聲明

茲遺失漢口軍特務部頒發湖北郵政管理局視察員胡必達第二六四號臂章一枚除呈請補發外特此聲明作廢

遺失聲明

茲遺失漢口特別市政府發給藍地白市字第二一一號證章一枚除呈請補發外特此登報聲明作廢

第一流劇團
出演第一流劇場
斯爲貴！

新生譯叢

第一卷第八期現已出版

德蘇戰後的國際情勢
德蘇戰與德英戰
中國紅軍游擊隊從軍記
失眠症能征服英國嗎
回教民族反英鬥爭
越南旅行記
德意志戰時價格法之基礎
時事漫畫
海外短訊

新生半月刊社出版
總經售處：大楚報社
每冊定價日金一角　各書店均有代售

藝海

海珠

佛說：「無人相，無我相，無衆生相，謂之四大皆空」，又說：「空即是色，色即是空」；昔人有云：「天也空來地也空，人生杳杳在其中，日也空來月也空，往往來來有何功，房也空來屋也空，屋存人去影無踪，田也空來地也空，換了多少主人翁，金也空來銀也空，死後何曾在手中，妻也空來子也空，黃泉路上不相逢」，又云：「朝走西來暮走東，人生恰似採花蜂，採得百花成蜜後，到老總是一場空」，照這些話看來，我想世間許多人們都聽見過，說得出，看得明，想得到，可是做不到，明知到頭總是空，偏要勾心鬥角，想毒計去誤國殃民害人，終於害的是自己，眞是何苦乃爾！ —鋒—

痴翁說劇（十六）

流浪人

戲分南北二派，南派曰海，北派曰京，海派重賣力，京派重穩練，海派是不脫草台遺風，京派是經過內庭供奉，以大體而言，海京二派可以激昂冷淡分之，海派重火爆，以氣力討好，京派尚神情，以火候見功，一在繪麗，一在繪意，一在摹色，一在摹神，以藝術立論，京派確比海派考究，以劇質批評，海派還不負戲劇功能，京派供奉內庭，有很多地方爲獻媚起見，只好改了（劉提三當場後罪杖後而死）海派班主無財力勢力因陋就簡，藝術當然不能比養尊處優的京伶，舊劇保存功在海派，改良之處京派確有偉績，不過改壞的也不免，簡單言之，上至皇上，下及皂卒，與此輩從近的如太后王妃宦官太太吃衙門飯的家眷等人物，京派扮演，因見識關係，自比海派合身份，但海派飾鄉愚，村嫗，烈女，節婦，淫僧，惡霸，土娼，強盜，那是比京派像得多，所以有身份的劇中人，京派自好不脫鄉氣的脚色，海派演來出色，河南梆劇中曾見有（皇后娘娘做大餅，孤皇爲你捲大葱的詞句）南北二派各有一種難免的毛病，就是過與不及，南派過火，北派太瘟，業師授徒，南方喂不妨火，火可以補救藝術之十足，北方許瘟，瘟才不失規矩，如果眞正功夫有了，火候到了，便會不火不瘟，恰到好處，像北方的張春彥小翠花郝壽臣，南方周信芳王蘭芳，瘟在那裏，火在何處，無眞本實藝而賣力，便見火，無眞本實藝而力就規矩難免瘟，這是無疑的，不過與其瘟不如火，與其火不如瘟這二種主張，實在似是而非，須知一味火便變亂，硬就瘟即顯僵，循規蹈矩，這是康莊大道呀。

名票朱蘭君之教子

（老迷）

三娘教子 劇，爲青衣吃力不討好之重頭劇，故四大名旦前來演時，僅尚綺霞露過，而票友中民初則以吳我尊方能演二君爲佳，近來則未之見，前日（二十二）市聯懇勞各縣代表會，聞有名坤票朱蘭君女士之教子，我雖門外漢不能參與盛會，但因慕名及酷愛此劇之故，隨各票之後混入觀光，適值三娘教子將卅場，朱蘭君女士的三娘，扮相秀麗端莊，舉手甩袖，均見工夫，咬字尖團分明，其唱二簧慢板「王春娥」一段，疾徐[illegible]致，深得王派三昧，至斷機訓子之兩段唱唸，尤爲出色當行，最佳者爲對薛保唱至「他—他—他說到我不是他的親生娘親」一句，聲隨淚下，將悲憤之狀，描摹無遺，益以管君之薛保，可謂珠聯璧合，全劇演來無懈可擊，大過我戲迷之癮，聆畢後，我才覺得「台旁邊站得我兩腿酸」。我還要向青聯戲劇部負責人，預爲要求一事，如以後遇朱女士票戲時，請賜一張入場券，以免我混充票友，站酸兩腿呀！

圖爲朱女士與坤伶張慧琳合攝虹霓關劇照（朱去東方氏）

漢江燃犀錄（37）

大鐸

第七回 紈袴子甘爲紅帽它 貪污吏慣戴綠頭巾

當下魏婆，把杜媽拉到旁邊說了一會，才命老媽子引她下樓去，魏婆回轉身來向黃劍文笑道：「黃大少爺！你看年太太眞是個多情的女人，她要不是眞心愛你，怎麼淌得眼淚出來」！張伯清也笑道：「劍兄和年太太眞是一雙璧人，生成的愛侶」，胡展光哈哈笑道：「不是杜媽來 險乎發生誤會 還要魏三婆多多的費神」！魏婆也笑道「可不是我眞成了「西廂記」裏的紅娘了」！黃劍文插嘴笑說道：「今晚不早了，我們肚子還餓着呢！三婆你叫老媽子辦點飯吃吧」？當下魏婆就吩咐老媽子，辦了來，三人吃完了飯，就在魏婆家裏睡了一夜 第二天早晨起來，黃劍文又拿出四十塊錢來，命老媽子買了些魚肉雞鴨之類的東西，辦了一席酒，準備大家痛飲一頓。

且說年縣長他做過了幾趟差事，一次是廣濟縣，一次是鶴峯縣，在以前還做過一任征收局長，他做官很有經驗，從來沒有在地方上鬧出什麼不名譽的事來，每次臨到離任的時候，總是有些公民代表縣紳等人，送他許多萬民傘，或在漢口報紙上登刊啓事，頌揚他的政績，還有好多的紳士不辭跋涉辛勞，到省裏來請求挽留，年縣長善觀風色，如果紳士等挽留不效，他在無可如何的環境中，也只好掛冠而去，所以他雖只幹過兩任縣長，然而他宦囊頗爲充實，自卜居「八大家」以來，雖說膝下無嗣，可是生活到也舒適。

富連成之盛（續）

劍華

盛字科武生楊盛春，梅蘭華之表弟也，能劇甚多，尤長於紮靠，以鐵龍山，豔陽樓，八大鎚，麒麟閣，狀元印，神亭嶺，挑滑車，長板坡，爲拿手，然余所取者，僅金鎖陣，連環陣之趙子龍，養由基，而已，因武劇中戰八將搶頭，是其特長，故（陽平關亦佳），非靠劇以乾元山，反五關之哪吒，金山寺之伽藍神，及八大拿之黃天霸爲最著，扮相頗偉，其實身材非大，眉目亦奕奕有神，若言唱念歡工，殊無足取，以倒嗓後瘖不成聲也，兩狼山之韓世忠，火燒一場亦好，武劇文唱者，只有九江口之華雲龍一劇，五年前由梅蘭芳之提携而一躍爲近來之紅武生矣。

銀國談往

么鳳

宣景琳，出身平康，即前在海上赫赫有名之紅姑娘小金牡丹也，其姊亦係名妓，先適陳其美，故有都督夫人之稱，陳死，乃改嫁盛宮保之子，其舅即笑舞台案目小金山也，景琳雖出身樂籍，然入電影界後，循規蹈矩，絕未聞其有不端事發生，其藝術，其人格，較之一般目高於頂，自鳴電影明星者超出萬倍，其演劇，無論飾何角色，莫不維妙維肖 其飾盲孤女，表演之週到，可謂無微不至，人有以東方麗琳甘熙呼之者，殊可當之無愧 惟貌略遜，面圓而頭短，故有小老太婆之綽號，景琳兼擅京劇，曾於民國二十年，來漢出演於光明電影院，每於影片映完時，由宣演一京劇，如別窰之寶釧，最爲傑作，頗受漢上人士之好評，曾憶任矜蘋卅初度，大張筵席於明星玻璃棚內，時珠簾寨適缺二皇娘一角，臨時商之景琳，粉黑登場，台步唱白，頗爲老到，觀者莫不擊節嘆賞，非天賦聰穎，曷克臻此，近數年自知年老色衰，故專在銀國扮演老太婆，所演各片無不唯妙唯肖，雋才也。

劇場與燈光

業餘或學校等話劇劇場的容積，我主張依小劇場爲準則，以能容五百人至千人爲限，再多則不相宜，這種劇場可以公共場所，會館及學校大教室或禮堂，體育館改用，不過學校方面，在建築或改造時要留作劇場的預備 最要緊的就是空氣容量要顧得清，免使劇場有不痛快的死氣發生 就和建造教室 般要仔細測量。

劇場的座次，通常以「逐漸高起」爲原則，如限於經濟或環境之故，而因陋就簡地設備，那也得稍稍注意觀衆的視線，其左右兩面以能見及四分之三處爲佳，大概臺面斜線要能成三十度角度左右，至若售票以「一律」幾角及用對號制爲主，因此以示機會平等而又保持秩序啊！

再談到劇場的燈光 爲集中觀衆的注意 增加舞台效果起見，我們主張以劇場黑暗爲原則，日間演劇 劇場四週宜用黑布或黑紙把窗戶遮住，夜間演劇，劇場燈光宜完全熄滅，這個動作可用電鈴爲準備，第一次鈴熄燈光，第二次鈴開幕，有定針的，可漸漸暗去。 新意

女牛家書

芳

我昨天在街上，拾得一封信，頗有趣味，特錄於下，以博一粲；

母親：我心裏很喪氣，我不願意活了，這個台坍不下了，媽呀！你如果要我活的話，那末趕快做幾件富有肉感的西式衣裳和買一雙鑽戒來，我在學校裏所穿的，前日做的法國紗旗袍，手上帶的三傻翡翠戒子，脚上鑽的金鍊子，滿以爲很漂亮了，不料同學的玉姐穿的戴的，都比我好上十倍，許多同學都去和她要好，你想我怎麼不氣，我怎麼活得了，媽呀！我把安眠水也預備好了，你如不多買幾件新式的衣料，和買一只十二克拉的鑽戒來，我誓不回來了，我就死得成了，你從今以後，不要記念我這因爲坍台無顏生於人世的女兒了。我寫到這裏手也冰了，只剩一口氣在候你的禍音啊！女阿因於七月二十日深夜。

樂園詩話

新意

古今詩什，以落花落葉諸作，最易動人，以哀感沉痛，纏綿悱惻，身關到得焉，孫君叔雍民國十三年因與高等文官試作下第之劉蕢，賦落花詩十二首，其中有句如 擁彗竟無迎別館，捲簾誰與護啼妝，此恨未忘垂老別 將身枉傍最高枝，有情雨露承恩少，失意文章覆瓿多，扶持豈有神明力，喜怒難窺造化心」，皆哀感動人，他如「血倘藏時終化碧，骨從換後已無因 此去空鎖埋玉恨，再來莫作墜樓身，穠華未合爭桃李，綺劫何從判溷茵，一身啼鳩無家別，萬里明駝出塞行，亂頭粗服無人惜，墜粉零香有恨痕」，皆沉痛欲絕，其纏綿者如「往日珮環俱碎地，悄寒簾幕不開門，泮鸞慧夢瑤台下，收拾雄心畫檻中，平塡古井翻波少，塢作香塵滅跡難」，如諸句，其悱惻者，如「玉容苦彼封姨妬，紅影誰招倩女魂，容易谷風棄中道，最難后土鑒前盟，彈指浮雲空富貴，回頭溝水各西東」，及結句：「天涯無盡來時路，愴與飛鴻踏雪痕」

小話

某童去上學校，先生問他多少年齡，他答：沒有一定，先生訝甚！某童曰，因爲我今年八歲，假使和我母親去坐電車或火車的時候，我的母親必然說道我只有六歲，希圖免票，所以我的年齡也沒有一定。 巧的

影訊

二十世紀福斯公司正在努方加緊出品 最近完成一部喜劇 風流怪客，情節香豔曲折，歌舞穿插 由西柴羅米洛，佛琪妮吉兒摩主演，導演則爲勃羅京佛斯東，「化身大俠」亦爲西柴羅米洛片中西柴飾兩種個性，全不同的角色，有很好的表演，導演是漢物里斯，正在尷尬年齡的金蕙漱，拍片很少，現在福斯公司已爲她拍攝「獨占鰲頭」一片，金蕙漱並有歌舞鏡頭，導演是林旭斯，由世界乃保羅茂尼主演，歐文畢契爾導演。（信）

劇訊

藝風在滬招兵買馬以來，刻已全部二十一搭乘涪陵丸由滬起程，現已抵漢，決定二十九開幕，第一晚打泡節目爲香艷滑稽流線型喜劇「甜蜜的微笑」，第二晚劇目係一社會寫實名劇「理想」，第三期劇目爲清宮秘史之一「西太后」，完全旗裝，據聞原有藝風台柱如王九紅，秦哈哈，顧萍，沈鶴等，實爲武漢劇壇最整齊者，想屆時必有一番盛況也。 小鳳

本社營業部廣告課　電話二一二七〇號

緊要聲明 今因本公所坐落利濟巷一三二三四體仁巷七九基地一段契約等均被前公所主事攜去不及寄回如有發生意外均歸保人負責特此聲明 蘇湖公所啓

張漢記牛肉館 于古曆七月十六日開幕 各式牛肉。應有盡有。地址漢正街陸基巷內 承蒙賜顧。無任歡迎。

善價收買水銀及錫 啟者本號現金收買水銀及錫手續穩妥如有願出售者請至本號接洽無任歡迎 特二區蘭陵路四十七號合記號啟

牙科醫師周全福 一切齒患 鑲嵌全口 咀嚼自然 診所 特二區教街四十三號樓上

遺失單據聲明 茲遺失所江興業銀行漢口分行韓知良戶漢字第一三八九號定期存單計國幣二千元又韓濟寬戶A字第八五三九號 期存單計國幣一千五百元又韓濟寬戶名一八劃九四號特種活期存摺扣截至廿六年四月九日止計結存國幣二千八百念元七角五分除向該行掛失外特此登報聲明作廢 韓濟寬 韓知良 啓

雙美人花露水 華中行經理 保華街吉星里六號 電話二一一七一七號

太陽牌蠟燭

（宜燃用） 三三 松公司製品 益社發賣

將軍

華生煙草股份有限公司

黃宮舞廳 全體港滬著名紅星伴舞候教 爵士歌王傑米卡遜領銜奏樂 ◎俄式大菜◎日夜開放◎ 本廳新近由港滬聘到二批著名舞女即日抵漢參加陣綫伴舞。

王慶聲 花柳專科 五淋白濁 下疳魚口 各期梅毒 澈底迅速 診所 地點 花樓後子百雙陸巷內里

老寶成金號 法租界長清里口 精造首飾 花樣翻新 珠寶鑽石 中外器皿 條錠葉金 一應俱全 承蒙賜顧 克己歡迎

房間木器低價求現 本號精製各種新式傢具彈簧床墊摩登沙發椅子紅木牌桌等並承接定貨價格克己製工考究交件迅速並備大批日用傢具出租竭誠歡迎 各界惠顧駕臨 **裕昌泰義記木器號啓** 前花樓正街居巷口上首

醫士柴少昇 一指禪推拿專治男婦老幼內外科疑難雜症 現寓五族街漢成里內福星里十五號內應診

武漢醫院 前清光緒二十八年創立 舊名漢口同仁醫院（官廳用） 產婆在院產室完備 入院住診應諾 X光線科新設 特二區四民街 電話二三〇三三一五番

漢口大舞台 王椿柏 毛劍秋 馬鴻 今夜 香艷奇情偉大傑構 石頭人招親 黃造石招成出大巢 巢反人親孝世破廿 明天夜戲 汪優游秘本空前偉作 槍斃閻瑞生 大做花當場擺頭 車包酒 紅頭房車 洋阿三 上海麥田 徐州全景 槍殺車站 棠場活人 流血

明記新市場大京班 陳福壽 雪艷香 筱奎官 閻正明 李淑堂 于鴻賓 甘延泉 今天夜戲 硃痕計 三本 麥城昇天 廿九夜演 新天河配 ◀新舞台▶ 蝴蝶歌舞劇團（每夜祇演一次） 露天電影 返魂香 廿九換演 七 梅妃

天聲舞台 新鄭張戴張 谷鶯國風銘聲綺霞竹軒 今天夜戲 四姑 千里 （全本） 杰村 嫂雄 送京娘 御連環套 盜御馬代釣 明天夜戲 伐子都 貴妃醉酒 古城會代訓弟 探母回令 先期售票對號入座。

明星大戲院（法租界） 准六號起連四天 鐵窗紅淚 吳永剛導演 陳燕燕主演 梅熹 王獻齋 韓蘭根 黃耐霜 章志直 （合演）

明星 今天三次 新華影業公司名貴出品 鐵窗紅淚 時間三時七時一九時 下期新片 李麗華主演 玫瑰飄寒

維多利 今天開映 賈克霍爾主演 偵探巨片 荒山虎穴 （槍林彈雨飛車）（躍岩匪窟餘生） 哥倫比亞製

黃金 今天日夜獻映 王熙春主演 雪艷娘（即）莫成替死（巾幗英雄） 義僕莫成流芳百世 壞蛋湯勤臭名千載 下期准演 新茶花女

漢口廣播電台 播音節目

八月二十六日（星期二） 呼號，COW（週率800KG） 轉播 播音節目 題目或劇目

播音時刻	節目	
下午〇，三〇	唱片	（日語）
〇，四五	報告新聞	（日語）
一，〇〇	唱片	（日語）
一，二九	時報	（日華）—一三〇—
一，三〇	經濟新聞	（日華）
一，四五	唱片	京戲「女起解」
六，〇〇	家庭節目	
七，〇〇	報告新聞	（日語）
七，五九	時報	（日華）—八〇〇—
八，〇〇	報告新聞	
八，一五	演講	
八，四〇	佈告	
八，四五	報告新聞	（英語）
九，〇〇	唱片	輕音樂
十，〇〇	報告新聞	
[illegible]，〇五	報告新聞	
[illegible]，〇五	豫告節目	

誰能死？

小華

頗有些人如此感覺：死了倒比活着的好。因此，老人家死了，便眞心地安慰孝子：「死了是福氣，這年頭眞是活受罪。」

然而人道主義者還要憐憫一下，覺得螻蟻尙且貪生，人怎麽會不怕死？「死了是福氣」未免大謬不然。

不過，我們倘使能够肯從娛樂項下，支出一點閑空時間想一想：死固然痛苦（或者可怕），更痛苦的却是要死而不果，沒有死法，無從死去。

人道主義者不容你死（自殺還有醫院），担負不容你死，（妻子兒女等着吃飯）生活的慾念也不容你死，（你有希望，有夢想），但是，如果活下去，則你必須咬着牙齒，忍受折磨的痛苦。

殘廢的乞丐在冷雨淒風之下餓着肚子，失業的人家裏的燒餅早已消化了而終於一領長衫脫不去，妻子兒女交給你的担子挑不動，號啕，詛咒，流淚，哀怨圍繞着你，還是死了的幸福吧！這想法是會無聲地扣着你的心扉的。

死的方法自然多，呑生鴉片，吃來沙而，服安眠藥，甚至藥店裏還有砒霜，還有……。

一個回答：「不能死！」

首先要想到留下的妻子兒女怎樣生活下去，他們也許沿街求乞埋葬了你一生的虛榮的堆砌，也許互相擁抱着飢餓輾轉，也許一連串奔向長江。這些是個人幸福的超脫後的遺留，於是你流淚了，你是應該像駱駝一樣不能卸下這重負的。

誰不願意死呢？雖然許多死的方法，死的時機等待着，許多生活的担子壓迫着，却很少人去死，他們爲了什麽，他們不能死！

讓我來再說一遍吧，在自然的病的迫害之下死的人。永遠是有福的。

吃茴香豆的丈夫

洛神

「那樣的妻子算不算是好主婦呢？只有等到世界末日人類受審判的時候再斷定了。」柏君和我這樣的說。他是我的朋友，看看他的臉色，似乎他正浸在不酸不甜的難以分出味兒來的酒液裏，帶些小苦惱的。

「你想，天天晚上要我吃茴香豆，是多麽難受的事。」他說：「你一定會笑我的吧，是不是？我本來可以不吃的，不過，她是那樣柔和，那樣小巧的，嘴裏哼着甜蜜的曲子，紅的蔻丹的手指將着茴香豆的皮，就後再柔媚的送到你面前，這樣，你能不吃嗎？一粒白而肥大的茴香豆。」

「那麽你又何必說難受呢？」我揶揄的說。

「你不知道裏面還有別的緣故。」柏君說得很坦白：「茴香豆的濃郁味把我所有的興趣都趕走了。每天，我上辦公室，她便上蘇州女人的小店裏去買茴香豆，等着我晚上回家去享受，於是，爲了吃這討厭的小豆兒，什麽都完了——」

「依一個男子的習慣，（他說時把一根火柴樹起來，像一個小紳士在桌面上散步）夜間出去舒展一下精神是必須的。和朋友們到「咖啡」裏坐一會，聽聽音樂，或者到俱樂部裏打打彈子，談談各人的艷遇—也可說是奇遇。這樣的行動，你能說是一個已婚男子所不應有的嗎？但我的妻子却不允許我做這些事，叫我早點兒回家吃茴香豆，你看是多麽惹人不快的事！」

「不過她肯將着給你吃，便是你的幸福了。」我說。

「不對，不對！（他說着，把那根火柴丟到綠色的煙灰缸裏去）她將茴香豆有她的用意的，你莫相信女人的狡計，她們是蛇，除非你是上帝的叛徒，否則你不能相信女人！」

「你有些恨你的太太嗎？」

「不是，我並不恨她。祗是，不知什麽緣故，茴香豆的方法把我弄得無法可想了。前天，一個朋友約我去玩牌，那當然也是很正當的，回去了遲一點，她睡在牀上絮絮地嘵舌着，滿口說的是茴香豆的事。」

我不禁笑出來，對於柏君那副體態。

「她說得多麽動聽啊！一個做丈夫不管慮妻子的苦心，成天想出去胡調，眞懵懂得可哂。她起初是這樣說的，後來，話題來了，你想，晚上早點回家，在柔和的燈光下，吃吃茴香豆，談談家庭的瑣事，還有什麽比這更幸福，況且，茴香豆是我替你持的，別的男子夢想不到的事，你享受了，還想出去，眞是太辜負了我……。」

「啊！」柏君拍他的腦袋，她還說許多許多呢，總是不脫她的茴香豆就是了，我實在不願享受了，老天爺知道！

我對這位被妻的茴香豆苦惱着的丈夫表示同情了。

小對話

楚彬

男：妳們女人被男子們稱爲花瓶，我很以爲然，但不知妳作何感想？

女：我想你們男人，應該稱爲飯桶，這樣；才可以和花瓶做一對，不然……。

○　○　○

雇客：（在棺材店裏），老板，請客氣點吧，這價錢實在太高了。

老板：那裏，那裏！敝店向來不會說大價的，從來沒有人還過價，倒是買一送一還可以實行，因爲敝店曾經施捨了幾個的。

○　○　○

乞丐：（向一未嫁的女兒（小姐）說，做好事有好事在的，你把個錢給我吧，包你馬上生過好兒子。

女孩母：放你媽的屁！狗眼也不睜開點！

○　○　○

父：教你說我不在屋裏，你怎麽還把收房租的引了進來。

子：你說了，我扯謊你就要打我的，我怕你打我，所以把他引了進來。

○　○　○

連續漫畫　戒之哉

馮騰

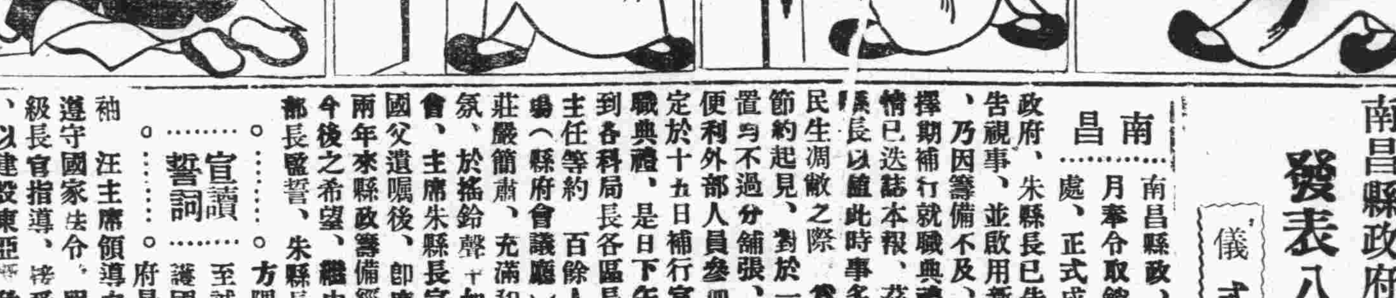

夜歸

魏端

從B君處出來，夜已深了。

沒有忻慰，更沒有悵意，僅一脈窒滯礙到心邊。

我惡棄街的光耀，我需要一片淸寂的幽暗。

我踏上右邊的一條街了。喝！這麽煌耀，繁星正是電燈的象徵，霓燈紅、黃、綠，紫……閃亮，片片豔色却難過着眼睛。

悠揚的爵士樂，濃郁的香檳酒氣，嫋嫋，嫋嫋……

洋車一似的長蛇的蠕行，另外帶上嘈嘈的嚷喝……

黑影幌在高樓的窗帘。「劈拍」！與胡琴托着淸唱竭力擲出窗外。峻麗而門前，奇艷輕絹——乒蟬翼，裹上一條纖窕身，馥香漾起滿街，燕語鶯聲瀉遍罅隙。

唉！我煩膩，我摔下憎懟，炫耀，屬離，繁囂，輝煌太悖逆我的心。

我斂束雙眼，讓牠能像一面密幛給我的遮隱與隔絕。等的痴想的感覺裏，我發快了步武，這起在一幕醜惡影片迅快閃過的心意，但，汗恣意的披下了額，心，掉在爐火上的甕間。

於是，我急求片刻的憩息，轉入一條小街，我叩着一個友人的家。

「出去了呢！」

「那兒去了？」

「說是紅樓吧！」

默默我領到悵然，但，卽消失在一瞬，我覺及了這兒是異國帷幛下的一角，一切異樣應是自然的。

沒有詛怨，僅密密的濡熱我伴着，急速地跨步，急速地。

木柵丢在眼後，我有一團瀰逃魔窟的欣喜。

我乃蛇行彳亍。

燈，車，聲……漸扯起淸淡。窒熱漸在心頭溶化。

這是意想之境：身邊延着漆黑沉睡的門，稀疏街燈遺下廣闊的幽暗，街心僅是洋車靜影。

無忌地，我走上街心，從周遭的寂謐裏我覺着有涼颸吹來，心，遂有了淸快。

我弛放眼，讓牠盡任周遭搜索深冷的感覺，角落裏，我却瞧着了瘦癟露骨的乞兒。軒音獨自淒淸馳騁街間。

步進更暗的里分，一盞小油燈照出一張，萎黃的童臉，「油條！熱油條！」嘶瘖呼聲劃開了一瞬岑寂。

兜起個感覺，我叩着家門。

德國機械部之隊

•文甚譯•

此次德國機械化部隊在蘇俄境內，作中央突破的閃電戰，追擊敵人的速度，每小時能至三十哩或五十哩，在作戰時間，能延長至四十八小時以上，（一日一夜）雖然不眠不休，不進飲食，也絕無倦怠和饑餓的感覺。尤其降落傘部隊，在克里特島降陸作戰中，更甚於此；所以英美的軍事觀察家都大爲驚異，認爲是不可解答的謎。據美國加里福尼亞大學生理學界權威列克氏，經多方研究後說：任何强健的人，都沒有如此持久的精神，所以這種部隊，在出發以前，必定已飲過强烈性的興奮劑，並携帶着化學提鍊後營養異常豐富的食粒。是耶？非耶？大概只有希特勒能知道吧！

南昌縣政府補行成立典禮　發表八大行政方針

儀式嚴肅簡單隆重

【南昌】南昌縣政、於上月奉令取銷籌備處、正式成立縣政府、朱縣長已先行佈告視事、並啟用新印信、乃因籌備不及、決定擇期補行就職典禮、其情已迭誌本報、茲悉朱縣長以值此時事多艱、民生凋敝之際、爲提倡節約起見、對於一切佈置均不過分舖張、並爲便利外部人員參加計特定於十五日補行宣誓就職典禮、是日下午三時到各科局長各區長保聯主任等約百餘人、會場（縣府會議廳）佈置莊嚴簡肅、充滿和平氣氛、於搖鈴聲中如儀開會、主席朱縣長宣讀國父遺囑後、卽席報告兩年來縣政籌備經過及今後之希望、繼由增田部長監誓、朱縣長

宣讀誓詞……○余誓以至誠、擁護國民政府最高領袖汪主席領導之下、遵守國家法令、服從各級長官指導、接受民意、以建設東亞新秩序、促現全面和平爲職志、絕對不貪汚枉法、瀆職自私、如違誓言、願受最嚴厲之處分、謹誓、

旋集合全體職員在花園中攝影散會、幷發成立宣言附錄如次：

成立宣言……○南昌縣政府開始籌備二年以還、完成行政機構、推行新政、已具端倪、乃本年七月十日、復奉令正式成立南昌縣政府、爰略抒今後行政方針、敬告我全縣同胞父老兄弟。

一、擁護最高領袖和平反共建國國策、完成和建大業。

二、努力全面和平工作、務期實現全面和平、使人民脫離戰爭痛苦。

三、推廣鄉村教育、溝通文化、務使各鄉適齡兒童、皆有就學機會。

四、積極建設、南昌地處低窪、湖田最多、所有尙未修築圩堤、急宜撥欵補助人民從速築堤、墾荒耕種。

五、發展農村、增加生產、必使地盡其利、民無失業。

六、繁榮市面、維護工商、務使民間貨物流暢、經濟融洽、交易便利、物價降低。

七、保障民權、維護人民生命財產。

八、清鄉剿匪、安定社會、俾全縣民衆、咸得安居樂業。

上列八端、皆爲吾人今後努力之目標、亦卽因地因時、當前之急務、此外應興應革種種事項更須隨時隨地、斟酌損益、務使民沾實惠、恢復元陽、國本深培、則復興尤速、所願闔邑同胞、勉力協助、以期實現、謹此宣言。

香港當局濫征所得稅　惹起僑胞重大反響

…僑胞聯合力爭反對…

【香港】香港當局、爲謀增加稅收、最近擬開征所得稅、此舉對全港僑胞、關係至大、華人代表譚雅士、昨向報界詳談港府擬行此項新稅之意見及其得失、據譚氏談稱、港督羅富國以目前之戰稅率、只得百分之七、及百分之十四兩種、其應繳納超出百分之十四者、亦作百分之十四計算、此點殊覺不甚公允、故提供意見開征所得稅、此點純係羅富國一種意見之提供、是否實行、尙未決定、將來當局將組會研究與討論、此項新稅之施行、是否適宜、然後始作最後決定、所得稅之施行、因地制宜、幷非各地均能適合、與得順利推行、在道德水準高之社會、則確係一種完善之統制、不過稽核個人之正確收入、殊非易事、如社會有一部份人士、取巧逃避、則未只不見公允、且足以令少數人加重負担、本港將來如實行此項新稅、本人照香港社會狀況視察、實不甚適宜、與施行上困難甚多、且恐施行後、外地旅居本港之富商巨賈、因不甘納稅、定當他遷、如此、則對於本港間接蒙受影響、華人代表對於此事幷無見成、完全以僑胞之意旨爲歸依、如我華人反對者、本人與各同事、當代表全港僑胞力爭、希望事前各方能儘早提出意見、以供參考、以利進行云、又據華商總會副主席吳澤華向報界發表意見稱、報載港府將開征廣義所得稅、此係港督對於本港今後稅收之一種意見提供、希望下屆對此問題、再加以考慮施行、如實行乎早亦須明年四月後、至於我華人方面對此、定當反對、如果贊成、則早在去年港府擬征此稅時、經已接納云。

友邦軍代管工廠　最近又發還六家

【上海】滬訊　事變後、各地工廠、因員工星散、大部由友邦駐軍採用軍管理方法暫行代管、計任華中方面之軍管理工廠、共約一百三十餘家、除已陸續交還四十九廠外、復於七月三十一日、交還無錫上海等處、紡織廠一、染織廠一、麵粉廠一、油廠一、並由友邦軍部自動撤銷軍管理紗廠一家、共計六廠、業由日本陸海軍管理工場整理委員會、會同工商部接收日軍管理工廠委員會、督同日方受託者、暨華方各廠權利人、於本月八日、在上海舉行交收儀式、雙方情緒、至爲歡洽、查華中工廠、正式解除軍管理者、前後已達五十有五廠、當此全面和平、尙未實現之前、日方坦然以所管工廠、實行交還、此種贊助和平之友好熱誠、以及實踐諾言之信義、殊堪佩感、甚願尙未申請各廠商、本於事實之證明、趕速匯起申請、以期拓展民族企業、共謀東亞之共榮。

滬市大雨連日　馬路積水沒膝

【上海】上海支社訊：滬市十九日整日大雨、各低窪馬路又告大水、租界中心區域以前未遭水溢者、亦均積水　如法租界西新橋一帶、貝勒路蒲柏路等處、水深沒膝、滬西如[illegible]圓路橋、非而路大西路、成一片汪洋、行人絕跡、各路公共汽車、均以靜安寺爲終點、下午兩租界有軌電車、因愛文義路浙江路及霞飛路各路軌亦深沒水中、故均停駛、沿途汽車拋錨者、比比皆是。

市府將召各業代表　商討抑平物價辦法

【南京】京市府鑒於邇來各項日用品價格昂貴、市民生活日感困難、爲謀安定民生起見、將召集各商會及同業公會代表商討抑平物價辦法、並規定各項土產日用品之最高限定價格。又訊：京市近旬日來、一切日需品（除米糧外）價格無不飛漲、甚至早晚均有漲風、如油、煙、酒、麵等、至布疋亦在在高漲、一般平民、對於日常生活、頗難維持、似此情形、社會當局、深恐奸商操縱、擬設法制止、並據社會局、關於物價飛漲、有關市民生活、若不設法取締、將來漲無底止、擬定於一二日內、召集市商整會及各業領袖、開一談話會、共同商討、適當解決抑平物價辦法、防止囤積操縱、對於過制日需品漲價辦法、擬分爲三類、（一）舶來品、（二）京市附近生產物、（三）本身土產物品、以上三種、經討論決定後、在一個月內、不能任意高抬價目、如舶來品、需要漲價時、須視情形、而酌量增價、仍須經過官廳許可云。

華北各鐵路局　舉行反共展覽

【北京】訊：華北交通管轄下、沿線之八千愛護村三千萬村民治安强化運動實施以來、卽由交通當局、指定實施事項、結果成績頗著、現仍繼續推行中、茲悉該社爲樹立全社十一萬日華社員之反共思想、造成興亞陣營之鐵路戰士起見、特於治安强化運動熾烈進展時、舉行反共演講會及展覽會、全華北各鐵路局全體施行二日、第一日爲日人社員、第二日爲華人社員、講演題材取於反共思想、展覽材料則搜集共黨匪惡之實據、以及防路愛路等材料、業已分令各局遵照辦理云。

秋月春花撩人恨　酬酢盤桓家惡詬

…郎既重利輕離妾也何堪寂寞…

【廣州】菴蓭䕺街、有顆川氏、女名零丁、數年前、適上頭鄉某甲爲妻、甲家頗豐於資、良田百畝、由女掌管、蓋甲爲父出洋營商、家中別無老少、僅女留住主持家政、奈女鄉居生活、寂寞無聊、屢請求其夫、跟往南洋、不知其夫作何用心、堅執不許、女無法、祇得閨閣獨守、辜負青春、惟望洋興嘆而已、然閨中少婦、悔教封候、秋月春花、何堪等閒虛度、於是棄鄉村之枯燥環境、歸寧母家、藉繁華之市鎭生活、以解其苦悶、到菴未幾、得諸親鄉介紹、酬酢盤桓於豪紳巨賈之家、居然交際之花、方城雀戲、擲數白金無吝色、窮措大聾、爲之咋舌不置、而不知者、誤爲出牆紅杏、幾疑係都市乜乜姑娘者流、存問鼎之心者、不乏其人、是否已曾出車、記者未嘗參與其會、無從據實報道、然遠適重洋、重利輕離之夫婿、聞之不悉作何感想也云。

產前產後之滋補良藥

補血　滋養　强壯

產前產後、本非相當滋補不可、然此時濫進不消化之補劑、則不僅無益、反而有害、保利他民者、乃鑑於前記事實而創製之補血滋養强壯劑也。詳言之、卽此劑乃以牛乳蛋白質爲原料、經過人工消化而成之阿米諾酸劑、服後無需消化而卽能造血肥肌、又因有適量維他命B之配入、兼可增進食慾、輔助消化、故雖產前產後之人亦可安心常服、是爲特長。

41(5)97

保利他民

（包裝）一五〇瓦　三五〇瓦　五〇〇瓦

詳細仿單函索卽寄

武田大藥廠

日本大阪市東區道修町　上海福州路一二五號　漢口江漢路　廣東漢民北路一五四號

各大藥房均有經售

實踐宣傳使命

全省宣傳會議昨開幕

出席代表近百提案五十七件

何主席致訓詞今日賡續舉行

湖北省第二屆全省宣傳會議，於昨（二十五）日在省府大禮堂，隆重舉行開幕禮，出席人員計大會主席賀秘書長、武漢報莊編輯部長、本報張副社長、暨京山等二十九縣代表，以及中外各報社記者，宣傳科劉科長以下全體人員，總計不下百人，負有全省宣傳使命，立於第四戰綫之勇士，濟濟一堂，氣象萬千

大會開幕： 鐘鳴十時，大會即於嚴肅氣氛中舉行開幕典禮，行禮如儀後，首由大會主席賀秘書長報告開會宗旨，繼由賀氏宣讀何省主席訓詞，次由來賓本報張副社長等惠詞，禮成，攝影，旋由賀秘書長招待午餐，觥籌交錯，盛極一時，午后二時繼續開會，依照各地代表簽到次序，相繼報告各該縣宣傳事業推進情形及目前狀況，同時討論各縣提案，總計五十七件，當場通過組織「提案審查委員會」，公推審查委員胡經等九人外，宣傳科參加二人，全體代表，遂行休會，全體審查委員，即在宣傳科辦公室，開提案審查會議，直至午后五時，始克全部審查告竣，大會第一日會議遂告一段落，同時每一代表發給本市上海大戲院參觀劵一張，以資娛樂，今（二十六）日爲大會之次日，上午九時起即賡續舉行，茲將昨日各情誌后：

出席代表： 京山黃唱新、麻城張福田、安陸徐實之、應山劉克勤、武昌周鏡寰、江陵趙厚成、黃岡熊子濤、信陽余達山、南昌市胡經、南昌縣魏玉石、永修何昌緯、通山朱明、咸寧余一禾、漢川李濬哲、新建胡孟谷、鄂城萬乂佛、田鑑英、天門程玉漢、星子姜忠浪、瑞昌孫仿良、當陽陶然、趙筱玉、大冶盧慶成、陽新侯炎夫、應城南學田、隨縣顧華圃、孝感周庭灝、孔憲英、屠忠志、嘉魚陳友三、徐仿夫、德安孫繩武、夏子章、荊門張葆成、宜昌王家英、鍾祥涂惟善、蒲圻葉佩誠、岳陽方繼翊、九江景致雄、黃梅張萬先、安義余倚齊、黃陂林正蔚、臨湘顧華新、金牛特別區李鷹及漢陽等三十九縣

大會主席秘書長報告

現在中央對於宣傳異常重視，曾有宣傳綱要等之發給，使各省市對於各縣地方注重宣傳，各位在各縣鄉隅，幷未間斷，我們今天舉行擴大宣傳會議，是討論各縣未盡事宜，或因事而忽略之處，本府自八月一日起，至十二月三十日止，定爲五月擴大宣傳計劃，務使各縣地方，努力完成此計劃，同時各位聚會，使各地宣傳人員結合起來，共同努力，進行一致，不致前後參差，而達到宣傳事業之完成，國府還都以後，中日邦交恢復，確立三國宣言，國府本此，共同建設東亞新秩序，同時大陸新報有邦人再訓練之記載，其義務使人民之間，不輕視我國國人，務以合理的看待，故兩國邦交須由人民結合起來，故我們利用宣傳來磨勵國人，務使兩國人士，深切認識，相互團結，以期達到共存共榮之目的」云云

鄂省政府何主席訓詞

今日爲全省宣傳第二屆會議開幕之日，羣賢濟濟，聚首一堂，曷勝欣慰，宣傳大綱，不外乎和平反共，諸君從事和運，歷時已久，當能認清其義，無待贅言，故此次會議之目的，不在研究理論，而在求其効能，不在託之空言，而在徵諸實際，誠以宣傳爲用，貴乎收拾民心，在抗戰政權之下，何嘗不注重宣傳，惟其目的所在，不曰奪取民衆，即曰抓住民衆，曰奪曰抓，莫非勉强之詞，質而言之，欺騙民衆而已，吾輩爲救國救民而宣傳，自當力矯其弊，重在啟迪民智，使之知所適從，並樹立民信，使之心悅誠服，故必須順其好惡，曉以利害，並指出確切事實，爲之証明，例如游擊區域，匪共猖狂，殺戮橫施，誅求無厭，因而田地爲墟，室家蕩然，哭聲載道，民不聊生，若在和平區域之內，賴有友軍之維護，與夫政治之撫綏，乃能各安其居，各樂其業，兩下相形，事實勝於雄辯，民之稍有情感者，誰不好善而惡惡，稍有理智者，誰不趨吉而避兇，因其勢而利導之，是在宣傳人員之善自努力而已，此時世變方殷，舊秩序完全崩潰，東亞新秩序之建設，指日可望奏功，友邦因關誠布公，致力於全國之睦鄰運動，在使每個日本人，根絕其輕視華人之意念，以期化除嫌怨，鞏固邦交，如此精神，極爲吾人所感佩，吾人謀反共建國，必須借助於他山，謀全面和平，必須奠基於永久，更應以睦鄰爲主旨，與友邦一致進行，除省市各都會應組織睦鄰運動委員會外，並須推行各縣以求普遍，諸君此次會議，尤當發揮斯義，釐訂大綱，爲今後宣傳工作之標準，以事實爲據，糾正人民以前之錯誤心理，以忠信之本，打破抗戰分子之虛偽宣傳，易干戈而爲玉帛，化戾氣而爲祥和，撥亂反治之功勳，不難立至，諸君尚其勉旃

來賓代表　張檢芳惠詞

各位代表：今天在座諸君大部份在青年聯盟見過，今天又有機會與諸君相見，甚爲欣幸，宣傳之重要，剛才主席業已詳細講過，本來宣傳工作，有第四戰線之稱，從事宣傳工作之人員，即爲第四戰線之勇士，我們雖不拿槍執刀上前綫，但我們在本位工作上發揮偉大的力量，其收獲亦等於前線戰士之功勳，一樣有意義，總之我們自「第四戰綫」的名詞，即可明白宣傳工作之重要

從本年八月一日起，我們對重慶採取宣傳的攻勢，因爲重慶抗戰的將士，是我們的同胞，重慶抗戰的財力，是我們國家的命脈，抗戰一天不結束，則我們一切損失愈大，我們現在要以宣傳的力量，發揮第四戰線的能力，而使渝府的將士和民衆理解 汪主席和平建國之眞義，及友邦援助我們的誠意，早日結束戰爭，以保國力，重慶的虛偽宣傳以欺騙民衆爲目的，現在我們要以正義來打破虛偽的宣傳，而使麻醉的民衆猛醒，我們打破虛偽宣傳的辦法，就是 汪主席在本年全國宣傳會議指示我們一句最重要的話，即「宣傳人員要說老實話」，同時何省主席剛才亦曾訓示我們：「重慶抗戰宣傳惟其目的所在，不曰奪取民衆，即曰抓住民衆，曰奪，曰抓莫非勉强之詞，質而言之，欺騙民衆而已」，所以何主席指示我們嚴宣傳工作，應重在「啟迪民智，使知所適從，樹立民信，使之心悅誠服」，我們今後應該秉承汪主席和何主席的訓示，努力完成宣傳事業

審查委員： 葉佩誠、胡經、朱明、周鏡寰、景致雄、周廷灝、方繼翊、香唱初、徐實之、（各縣代表）、吳良旭、張望（宣傳科）共計十一人

又訊：鄂省府於日昨舉行**睦鄰委會**：第二屆擴大宣傳會議，全體出席代表遵照何主席訓示，將組織「睦鄰運動委員會」，推行各縣，以求普遍，會後本報記者，即以組織此會意義，及將來進行組織辦法相詢，宣傳科劉科長承發表談話如下：

劉氏談話： 此次何主席提倡睦鄰運動，意在增進中日兩國國民的友誼，隨時隨地，本互愛互助的精神，澈底合作，以完成新國家的建設，實現東亞的復興，睦鄰運動，就是我們要本親仁善鄰之旨，對於友邦人士，應具親睦之態度，不論於公於私，都應本親睦的態度去行動，本運動的實現方法，擬由省府組織睦鄰運動委員會，各縣市組織分會，以期普及睦鄰的觀念，藉資指導人民，切實施行，關於宣傳及其他具體辦法，當遵照何主席的訓示，在本屆全省擴大宣傳會議臨時動議中，詳細討論，俟決定後再由省府分飭全省遵照辦理

華中青年廣播演講

昨夜舉行預賽

市女中孫性初獲冠軍

華中青年廣播演講比賽於昨晚九時三十分起，在本市廣播電台舉行預賽，參加預賽者計省立師範涂仲明、市立一中王揚先、省立一中胡嘉萍、市立高職戴立邵、省立一中盧蘭楨、市立女中孫性初等六人，由高伯勳、劉純伯、朱斌、耿佛厘、莊泗川、張榆芳等任評判員，比賽結果，市立女中孫性初榮獲冠軍，取得決賽權，孫君之講題爲節約與女教的關係云

教廳召集各校校長

昨日舉行首次會議

省教廳於昨日上午十時舉行本學期首次校長會議，各校校長均出席，黃廳長以下全體科秘亦參加，結果討論各校出席運動會之應行事宜等多案

市警察局昨日

召開局務會議

討論警務及治安要案

市警察局，於昨（二十五）日上午召集局務會議，計出席人張局長及各處科局隊長，討論要案甚多，茲節誌如下：一、關於整理交通，應注意賽全線汽車雖不直行，亦不能小廻，免碍行人，二、服從長官，不僅各級幹部應如此，即全市長警均應使其具此精神，三、注意術科訓練，自昨日起上午七時至八時，由担任員官負責切實考勤，每月將考勤結果公布，以昭嚴明，四、關於公共建築及文化等項，應切實保護，五、市邊區各分局，應飭長警注意檢查往來市區客商行人，以固治安云

球訊

市體育協會主辦中日國際乒乓球競賽，個人組及團體組，已於昨（二十五）日截止報名，該會即着手規定比賽秩序，以便如期舉行比賽，茲將團體及個人兩組報名者併誌如后：團體組：倉促、雪花、少年、市府、遠東、東亞海運、日本通運等七隊，個人組：日本方面有松井德夫等十二人，中國方面有張義魁、黃嘉芝、耿佛厘、蕭治平等四十四人云

雪花隊與青年隊，爲融恰情感，以資研究球技起見，於昨晚八時，假市體育協會，舉行單循環式乒乓球友誼賽，結果，一三比一〇，雪花告捷云

省師新生考試　今日賡續舉行

省立師範本學期招考新生，報名人數計特別師範科女生一二八人，男生九十七人，本科三百六十八人，昨巳開始考試，今日仍在原處賡續舉行，教廳特派余光圖、朱覺生兩督學監考，并聞該校定二十七日舉行口試及體格檢查云

市民衆教育館

辦婦女職業訓練班

額定四十名昨日布告招生

市民衆教育館，爲傳授婦女生產技能起見，決舉辦婦女職業訓練班，科目分編織識字二項，已於昨布告招生，名額四十名，凡年滿十五歲以上，四十歲以下之婦女，均可報名受訓，該所免收學費，並酌供上課用物品，額名截止以額滿爲限云

園林所改農林試驗場

警局擬辦警官講習班

廿四次市政會議通過

漢口特別市政府於前（二十）日開第二十四次市政會議，出席人張市長、各處局長顧問等，主席：市長張仁蠡，討論事項：一、爲修正本市發給市民證辦法各條文案，決議：修正通過，一、爲將本市警士教練所暫行規則標題修訂爲本市警士教練所章程，並修正各條條文，暨另行擬訂本市警察局警官講習班規則請公決案，決議：1、警士教練所章程修正通過，2、警官講習班規則標題，修正爲漢口特別市警官講習班規則條文，照案通過，一、爲修訂本市財政局公產經理處組織規程各條條文案，決議：通過。一、爲修訂本市財政局印刷所章程各條條文案，決議：通過。一、爲擬將園林事務所改爲農林試驗場，並將該場組織規程標題暨各條條文分別修訂案，決議：修正通過，一、爲廢止本府前頒職員考績規則及獎懲規則案，決議：廢止，一、爲廢止本府前頒價格評定委員會章程及食糧採購運銷處簡章案，決議：廢止，一、爲據財政局呈送上年七八九月份所屬各機關收入計算審核書，請核示等情案，決議：指定財政局顧問、秘書長、社會局長，覆核提出下次會議決定，由秘書長負責召集，一、爲報告復核上年八月份所屬各機關經常費支出計算審核書及上年七八九月份所屬各機關臨時費支出計算審核書案，決議：照復核意見通過

▲▲▲

即將來漢觀測日蝕

京文管會日蝕觀測隊

中日文協武漢分會擬予協助一切

行政院文物保管委員會，此次組織日蝕觀測隊，並選定漢口爲觀測地，特函漢口特別市政府予以協助，已由市府轉函中日文協武漢分會查照協助，茲悉該隊連絡主任天文氣象專門委員會事業科長森川光郎一行三人，已乘興亞丸，於二十三日抵漢，當由文協分會各歡迎委員前往歡迎招待，現已從事佈置，其餘隊員，天文氣象專門委員會委員徐灝平、徐玉相兩氏，約八月底或九月初抵漢，顧問京都帝大荒木俊馬教授、京都大帝宇宙物理學高木公三郎教授一行，則須於九月中旬抵漢，預選江漢中學爲觀測地點，以在皆既日食之際，可觀測之太陽光冠之照相，觀測皆既之正確的時刻之測定，在日食時之氣象之變化之觀測等，而以研究太陽大氣、及研究太陽大氣對於地球上氣象狀態之影響爲目的，幷携帶觀測時需用之器材多種以備應用云

文協週刊股　開週刊會議

中日文化協會武漢分會編譯委員會週刊股，于昨（二十五）日下午四時，在該會會議室開三次週刊股股務會議，即席通過第七期中日文化週刊以發揚孔教爲主題等案，至五時始行散會云

省保安司令部即將成立

擬具編制法呈中央核示

省保安處經奉令改組成立保安司令部，嗣因中央編制法尚未頒下，致遲遲未果，茲悉省府特擬具編制辦法，呈請中央核示，以便改組成立，茲將擬具編制法探誌於后：四處二科，計：一、參謀處，二、副官處，三、秘書處，四、軍需處，軍法科，軍醫科

市警音樂隊

準備參加孔誕奏樂

市警察局音樂隊，自委名音樂家馬藝汀氏爲隊長後，即行正式成立，購置各項樂器，亦已到漢，於昨領用，馬氏以該隊成立伊始，又屬創舉，連日對各隊員積極加緊訓練，並準備參加孔誕紀念市府祭祀大典担任奏樂云

新式女服業

開創立大會

▲選出籌備員數人

本市新式女服業工會，自經王世傳等發起組織以來，對于會務，不遺餘力，茲爲策勵進行會務起見，昨日舉行創設大會。計出席全體發起人王世傳等四十六人，由王世傳主席，開會如儀後：當選出王世傳、倪伯坤、晏伯廷、楊精堂、王慶福等五人爲該會籌備員，負責籌備會務云

國民黨漢市兩黨部

舉行　總理紀念週

中國國民黨漢口特別市黨部，於昨（二十五）日上午十時在大禮堂舉行第五十一次 國父紀念週，出席者常務委員王錦霞、謝伯道、書記長孫迪堂、委員李之濃暨全體工作同志七十餘人，由王常委錦霞主席，行禮如儀後，即席講演「王道與霸道之區別」，徵引例證，闡述甚詳，至十二時始行散會

中國國民黨海員特別黨部漢口區黨部，於昨（二十五）日上午十時，在該部大禮堂舉行第六十五次 總理紀念週，出席常委丁予璜、范壽椿、何寶田暨該部全體工作同志五十餘人，由丁予璜主席，領導行禮如儀後，即席報告一週間黨務概況及收發文件，旋由何常委講演「國府强化組織機構與推進全面和平之政策」，本部除已電國府 汪主席及各部會新任顯要致敬外，並策勵全體工作人員加强宣傳工作，俾便使一般民衆充分明瞭和建國策云云

市農會舉行　十三次會議

市農會于前（二十四）日上午舉行第十三次籌委會議，計出席各委員、主席黃文卿，決議事項節誌如下：一、市黨部函以擴大徵求新黨員，檢發辦法，囑予協助，自應照辦，二、市黨部函爲貫徹三民主義推行和運國策，囑轉各農會各舉行會員大會或成立大會時，應請黨部派員參加，自應照辦云

孔誕　市府放假　全市懸旗

漢口特別市政府，以八月二十七日，爲至聖先師孔子誕辰紀念日，市府暨所屬各機關，一律休假一日，並分飭警察局傳知全市商民，一律懸旗，以誌紀念云

武漢名流劉伯威等

籌復市精武體育會

分呈市當局准予組織

本市精武體育會，事變以後，會務即告停頓，茲悉武漢名流劉伯威、程明超、湯今飛等，有鑒於此，決定聯合發起籌復該會，詳述亟應籌復必要五點，呈請市府當局，聞將派員調查予以組織云

武聖宮場屋　住戶將提控訴

本市武聖宮四十八號，房屋倒塌，壓斃老嫗，重傷陳余氏一節，已誌本報，茲悉該號住戶吳蔭山，即川海售吸所老板，以該宅房東率領工人，於修理危墻時，竟不事先通知住戶防範，擅將樓板及支撐木柱拆去，以致倒場釀禍，心實不甘，擬向法院控訴云

新生譯叢　八期出版

新生譯叢月刊自問世以來，博得一般好評，現第八期業於昨日出版，本期篇幅增大，內容擴充，關於時局各方面之問題，均有精警名貴之譯文，印刷形式，亦已精美，洵爲漢上不可多得之雜誌，各書局及大楚報社均有代售云

倪元副主任　今日可返漢

社會運動指導委員會漢口分會副主任倪元氏，前曾赴京滬洽要公，歷時三週，現已搭乘興亞丸起程，定今日下午到漢

江漢新編生　昨錄取榜示

江漢中學招生情形，業誌前報，茲悉該校已於八月廿二、廿三兩日舉行新生及編級生入學試驗，應試學生，異常踴躍，共到二百九十餘名，所有各項試卷，業經該校分別評定，計錄取初一上新生正取九十名、初二上編級生正取二十名、初三上編級生正取二十五名、正取生自八月廿七日起至八月三十一日止、前往該校辦理入學手續、逾限不到者、即以備取遞補

得新忘舊環境使然　姘識夫妻幾兆分離

婦人劉辜氏，年三十一歲，漢陽人，其夫劉某於事變時，因服兵役，不知去向，劉驟失所依，生活無門，雖維貞操，經人介紹，與沔陽人雲道林姘識，既未得財禮，又無媒證人，不過臨時同居性質，雲以辜氏貌美性純，甚爲寵愛，同居年餘後，即舉一子，至此兩人之情愛更加濃厚，較之正式夫妻猶且過之，詎好事多磨，幾兆分離，緣劉辜氏有嫂劉蕭氏，住老官廟三十七號，以弟媳未得親屬許可，擅與雲某同居，且兄弟歸來，將何詞以對，意欲辜氏與雲某脫離，仍然回家苦守，遂邀約劉辜氏之姊某氏同至沙家巷四十號雲道林家中，說明來意，劉辜氏以跟雲某既已生兒育女，且又不明前夫踪跡，縱令回家，將何依附，表明不願回家，劉蕭氏見弟媳態度已變，知爲新人忘却舊人，不禁勃然大怒，大罵劉辜氏薄情，雲道林適由外歸來，見此情形，責備劉嫂多事，你一言我一語，雙方爭執不休，旋經三分所警士帶案，轉解四分局，該局訊明前情，以劉辜氏之姘人，實爲生活無着，與浪漫婦人之任意再嫁不可同日而語，且即令歸至劉家，亦無所寄託，當訓斥劉等自相調解，結果，雙方皆願仍維現狀，一對姘識夫妻於衷心感謝之餘，被釋回家云

爭卸貨物

▲毆傷店東涉訟

本市小夾街四十八號，福泰紙行，昨日起卸皮紙數十件，爲節省用費計，由店中僱工搬運，該處碼頭工人視正經等利益，大爲憤怒，當糾合數人至該店向店東黃石村交涉，黃以貨在門口，本店之人搬運本店貨物，並不違犯碼頭規章，更無侵害權益之可言，對於視等之無謂干涉，乃不以爲然，言語之間，致失和氣，因此雙方發生鬥毆，視等恃衆逞兇，竟將黃石村毆傷，經崗警帶至三分局，該局以案關傷害，未便處理，當即轉呈法院訊辦云

吸食白麵婦人　偷取軍用物品

本市區內韋家義塚至古德寺一帶，新安設之軍用地周圍木樁及電絲網，不時發現被人竊取情事，當地農民深恐責任攸關，經集合多人，於夜深潛出偵查，果查出係有吸食白麵老海等毒品之北方婦人韓氏，夥同一般具有同好之北方同鄉所偷取，當經人贓俱獲，曾送交該管第九分局罰辦，詎若輩膽大妄爲，仍復偷取如常，事爲農會第二區會所知，乃備文報請市農會，轉呈社會局咨警察當局究辦

外滙盤旋英鬆美平 標金波動大致疲滯

市飾金掛牌改低二十元

外滙市場，晨開滙豐過日，英平庸美狂伸，對英為三便士又二十二分之五，對美為五元又八分之五，其後殊乏變更，午後開盤，對英仍持原狀，而對美之滙率，驟趨緊縮，恢復週末原狀為五元又十六分之五，午後落盤仍持前勢，黑市前場英美一致與週末相同，對英為二便士又三十二分之二十五，對美為四元又十六分之十一，後場英鬆美平，英為二便士又六十四分之五十一。

標金昨電前場最高僅六八五○元，後場更見軋小為六八○○元，全日波動頗甚，有一百二十九元之上落，大致尚顯疲滯，不若前之堅挺，晨開六八五○元，其後經過主要各盤勢逐步瀉軟，為六八二○元、六八○○元、六七七五元、六七六五元，午收六七六○元，午後續跌，開市六七五○元，收盤為六七二三元。

日軍票市況，前盤以迄三盤，與上週末無軒輊，買出為四十元，買進為四○•二五元，四盤賣出依然，買進趨緊為四○•一二五元，四盤以後，報穩定。

市金業訊：以滬電勢弱，至交易異常疲滯，條錠軋小，上日五百元為九千元，飾金賣出掛牌改低二十元為九百七十元，買進挫落三十元為八百八十元云。

經濟新聞

法幣百元折合日金　八月廿五日　早盤 四一•四○　晚盤 四一•四○

北京皮貨 銷暢價昂

二十四日北京電：茲以伏日已逝，昨北京東大市皮貨市場照常開市，交易新貨尚未運到，陳貨存底薄弱，開價頗昂，皮帽作房收買踴躍，（二四）路皮張銷路暢旺，開價較去年約漲三分之一，高等皮張，水獺、猞猁、火狐、海龍等無成交，茲將行市列後，羔皮四元、黑羊皮八元、黃羊皮五元、灰鼠皮十二元、白兎四•五元、小狗皮四元、灰兎皮五元、黑貓皮六元、雜毛貓皮四元、猴皮二十四元、豹皮十六元、獾皮十六•五元、地狗皮六•五元云。

搬運稽延牽連全局 糖觔市氣扶搖直上

茶會糖市，昨訊間隔過日，再呈扶搖直上之勢，存底稀薄，多方緊扳，及許可未下，均足資牽連全局，昨市蓆赤較前挺起二元為一百十三元，荷赤開市一百十八元，上升達三元五角，收市軋低一元為一百十七元，袋赤店交開一百二十元，收市一百十九元、宇蓆為一百二十八元、一百二十七元，宇袋一百三十三元，中雙勢躍進，升起達五元之多，貴蓆僅有半元之升，粗白勢較中雙弱，計騰起四元為一百二十二元。

又訊：糖觔許可昨午已發下，各糖觔指定商，已可於昨日午後起，前往搬運至店云。

火柴益見猖獗

連日狂升猛漲之火柴，昨交換所做開，在散戶活躍，多頭緊扳中，趨勢益見猖獗，雙錢躍起上週九元為一百四十元、雜牌聚寶盆一致伸長七•五元，計雜牌為一百二十九元，聚寶盆為一百三十一元云。

更換經理等事 每月呈報一次

社局飭各商店遵照。關於本市各商店公司更換經理，遷移地址，加記，增減資本，以及其他一切事項之變遷，例由各該商店公司，據情具報所屬公會，隨時轉函市商會，呈社會局辦理，茲悉社會局為便利統理起見，除申請加入公會者仍依前隨到隨轉呈外，其他如更換經理等，業已令飭每月呈報一次云。

小麥趨勢平庸

昨市小麥趨勢尚稱平庸，見市約計六百三十石，邊江貨開六十三元九角，次貨六十一元七角，內籽麥計五十石，為行商吸進，價做五十一元云。

市公營市場菜蔬售價

八月廿五日　猪肉二二○、牛肉一八○、猪油二二○、鷄子二六○、水鴨每隻二八○、鱖魚三二○、鯉魚一八○、鯽魚四八○、鯿魚三二○、喜頭魚二八○、鹹魚一二八、鷄蛋每個一五、鴨蛋每個一五、蔴油一三六、豆油一二○、醬油四八、蝦子二二○、脚魚一二○、白鱔四○○、白菜一四、蘿蔔三二、葱一六、薑一二八、藕三二、黃豆芽三○、菉豆芽二○、黃瓜四○、茄子一四、冬瓜一六、豆角四○、青椒三二、南瓜一六、筍瓜六、苦瓜一六、毛豆四四、葫蘆一六、番茄四○、紅椒四八、芋頭四○、扁豆五○。（每斤計算以法幣分為單位。）

所得稅熊局長旋漢 積極推進稅收事宜

所得稅處武漢區征收局熊局長，前晉京轉滬分別商洽要公，業已圓滿告成，於日前返漢，對於稅收事宜，決將積極推進，其第一類所得稅征收，聞京滬各地，各商店公司均已順利遵照呈繳，故該局深盼本市各行商等，迅速予以申報，以裕國庫，至代收繳款之銀行，目前正擬商洽中，不日即可正式決定云。

市場空氣好轉 棉紗一致伸長

棉紗昨市，扼於滬電續升，市場空氣好向，一致伸長，三十二支因中途獲利吐出，致人心軋緊，故超與惟較之上週末，升起殊多，尤以四十一支為甚，計開二十支藍鳳現下為一三五五元，一三五○元，二週期交一三八○元，一三八二元，一三八三元，升起逾末十元，一週期貨挺高十四元為一三六五元，一三六四元，雙虎僅開現下一二九○元一市，三十二支藍鳳二週期交開較之上升十二元為一七○○元，其後挺後回落為一七○五元，一六九七元，一六九九元，一週期貨一六八○元，一六七八元，上升十五元，現下為一六六六元，四十二支藍鳳現下為三○八○元、三○八五元，陽鶴現下為二一八○元，二週升起十元，開市二二二五元，收市為二二三○元。

布疋昨訊鉅趨佳轉，成交亦顯踴躍，計開細布項下，三人槍現下為四一•七○元，四一•七五元，二週期貨四二•三○元，藍鷄現下四一•六○元，二週期貨四二•三○元、四二•三五元、藍鳳四一•六○元，龍頭四四•四五元，均為現貨交易，斜紋獨佔玉雙魚牌，現下為三十三元半。

滬市現貨紗布昨訊再升，綿紗二十支驟升七十五元為一七七五元，三十二支上騰九十五元為二九七五元，四十二支躍進五十元為四○六○元，期貨八月份已屆交割期，前場略有做開，後場無市，其他各月份開市雖具升勢，後市因為獲利拋出，致三盤收市已見軋小。

	前場開	前場收	後場開	三盤收
八月	一五九三•○○	一六一○•○○	—	—
九月	一六二五•○○	一六一九•○○	一六二○•○○	一五九三•○○
十月	一六六○•○○	一六四五•○○	一六五○•○○	一六二○•○○
十一月	一六七六•○○	一六五五•○○	一六七○•○○	一六三一•○○

布疋現貨四綾二•三五元、五枚二•七五元、細布五九•五○元，均呈躍升勢，期貨後場八月交割期屆無市，前場有大量成交，市況扼於期紗勢疲，致在多方拋出下，呈回落狀態。

	前場開	前場收	後場開	三盤收
八月	五八•七○	五七•七五	五八•○○	五六•八○
九月	五八•七○	五七•六○	五八•四○	五七•三○
十月	五九•二○	五七•八○	五八•四○	五七•三○
十一月	五九•五○	五八•○一	五八•八○	五七•七○

津市取締投機商 並抑平物價暴漲

天津訊：最近津市物價，迭趨上游，尤以日用貨品，暴漲殊鉅，迄今英法義等租界，仍潛伏若干摧殘民生擾亂社會之投機圖利奸商，但最近隨國際情勢之激變，各租界當局與我方頗示好感，均願協助肅清投機奸商，衆料物價必可下降。又訊：本市英租界為表示協力肅清投機商，已致函各界內各市場，自九月一日起，停止營業，市當局復重申前令，取締囤積操縱，平抑物價以安定民生，此次租界當局協力取締，將收顯著效果。

滬市小型錢商 高價搜積鎳幣

滬訊：自金融投機者搜羅鎳幣，刻亦瘋狂各地，近來滬市小型錢商，專門注重此事，競抬高價搜羅此幣，以致申價大於各地，各地咸向滬上傾銷，近一二日贏較湊拙略有出進云。又訊：滬上更有小型錢商，派人向四鄉搜積，達三四十家云。

魷魚叫價高漲

魷魚一物，本多來自友邦，近因運輸困難，市價不振，近傳滬市市價陡漲，此間囤戶有該品者，乃紛紛欲改裝上海，在此為時已久，沉寂無聲無人問津之市價，忽而高提，變為活躍之象，據昨日市面叫價亦達到一百二十元關外云。

武漢商情

金融

赤金每兩	
買進	八八○•○○
售出	九七○•○○
折息 法幣	○•六○
折息 日金	○•七○

紗布

棉紗（每拾日金）	
二十支仙鶴	一三四○•○○
二十支藍鳳	一三五○•○○
雙虎	一二七○•○○
三十二支藍鳳	一六六五•○○
四十二支藍鳳	三○八五•○○
陽鶴	二一八○•○○
布疋（每疋日金）	
藍鷄細布	四一•六○
藍鳳細布	四一•六○
龍頭細布	四四•四五
三人槍細布	四一•七五
玉雙魚斜紋	三三•五○

米糧

食米（每石法幣）	
頭號	一四○•○○
二號	一三○•○○
三號	一二○•○○
四號	一一○•○○
雜糧（每石法幣）	
紅豆	八○•○○
小麥	五六•○○
大麥	四○•○○
包谷	四五•○○
菉豆	七○•○○
蠶豆	五五•○○
白豌豆大粒	四○•○○
白豌豆小粒	五五•○○
黃豆	四○•○○
白芝蔴	六○•○○
黑芝蔴	六○•○○
麵粉（每袋法幣）	
綠長春	三九•○○
紅長春	三四•○○
黃長春	三三•○○
綠龍牌	四○•○○
紅龍牌	三三•○○
黃龍牌	二六•○○

油類（每担市價）

豆油日金	一五三•○○
棉油日金	一五一•○○
蔴油法幣	一三八•○○
生油法幣	一三三•○○
菜油法幣	一二八•○○
梓油	一六○•○○

柴煤

柴煤每噸日金	五二•○○
煤球日金	三•六○
炭元日金	三•六○
木柴法幣	三•○○

皂燭火柴

肥皂（每箱日金）	
祥茂	二七•○○
扇面	二七•○○
固本	三○•○○
正茂	一六•○○
太平洋	九•○○
青龍	三一•○○
膩爽	三一•○○
火柴（每箱日金）	
雙錢牌	一四○•○○
雜牌	一二九•○○
聚寶盆	一三一•○○

糖類（每担日金）

蔗宇	一三七•○○
袋宇	一三三•○○
蔗貴	一三四•五○
蔗兌	一三一•○○
蔗離	一三六•○○
中雙	一三三•○○
荷赤	一一七•五○
袋赤	一一九•○○
蔗赤	一一三•○○
粗白	一二三•○○
箝冰	一六○•○○
廣冰	一二五•○○

捲煙（每箱日金）

小號	一二五○•○○
順風	六五○•○○
紫金山	六三七•○○
美伞	五八二•○○
金大樓	四九六•○○
將軍	五五五•○○
牡丹	二八六•○○
三八	五六五•○○
大白玫瑰	二九八•○○
小白玫瑰	二八七•○○
金槍	三七七•○○
全祿	五一八•○○
小刀	一一七五•○○
雙刀	五六九•○○
黃金	五三○•○○
雙鷹	五二○•○○
情人	五九八•○○
大英	一一六五•○○
三砲台	六五○•○○
小指南	五二○•○○

酒類

太陽啤酒（四打箱裝日金）	三六•○○
麒麟啤酒	三七•○○
（每担法幣）	
汾酒	一五四•○○
加皮	一六○•○○
菊黃	一六○•○○
碧蘺	一六○•○○
南酒	一○三•○○
花雕	一五○•○○
本廠紹酒	二四•○○

海味雜貨（每斤法幣）

冬菰、香菰、蝦米、干貝、魷魚、細桂、胡椒、西茴、三柰、大桂元、百合、蓮子、桃肉、黑棗、金針、木耳、湯粉、條粉、片粉、荳絲、帶絲、海帶、茶腿、五香菜、折皮

三•八○　七•二○　八•○○　五•六○　五•六○　八•○○　○•六四　一•八○　一•九二

一三•六○　一四•四○　六•○○　七•六○　二•七三　二•七六　六•四○　二•五六　五•六○　七•二○　四•○○　○•九六　二•七二　二•二四　一•六七　二•二四　一•八○　一•四四　一•四○　一•六○　○•九六　○•五六　○•五六　七•二○　二•五八　三•六○

碼頭夫也有敲詐

平朗

「打秋風」的事，以前在武漢似乎很不少，而一般人們對於飛來的請帖，莫不感到頭痛，皺蹙呼額之後，情形好像轉好了，其實這種劣根性是普遍的存在於流氓階級中的，一時的消泯并不是好現象。

上述的情形，大概是上流的方式，其次小流氓的敲詐鄉愚或無知市民，也時有所聞，風氣所至，實在不堪設想，若不設法戢止。

昨閱報載，碼頭夫搬運六件行李，對旅客惡索八十元，雖然是以勞力索價，但是數目之高昂，令人咋舌，恆以常情，眞與敲詐無異，這種現象與上述流氓的「打秋風」與「敲詐」固然不同，而其目的却是異途同歸的。

碼頭夫的索詐習慣，在漢口已成風氣，凡來漢旅客，無不以為苦，其風氣之養成，不能不說是縱容所致，倘若嚴加取締，限制價格，則此種風氣，自可戢止。

可是事實上，碼頭夫在各碼頭的潛勢力，竟可支配人力車夫，而不許他們逐鹿顧客，急於取締是必要的措施。

因此，我們希望負責當局，不能忽略這小小的風氣，因為他的給予行旅的不便，久之索詐形同權利，對於治安，也未始沒有影響。「打秋風」，「當街敲詐」是普遍的社會現象，而碼頭夫的索詐，却是武漢獨有的風氣，武漢獨有的玷辱！

本版常年法律質疑解答 張榆芳先生
本版常年醫藥質疑解答 陸家駿先生
（寓本市漢義里十六號）

醫藥問題 陸家駿醫生主答

—痰核瘰癧—

（答）魏品良君，（來函已悉，你問兒童患痰核與瘰癧二症，為何而患，病因病狀如何）瘰癧者生於耳下頸間，皮下結核，牽連如串珠，堅硬隱痛，推之移動，經年累月，不易潰破，必待癧毒成熟，乃見色紅，腫高作痛，破之但流黃水，無膿，久爛不能收口，以致真元洩漏，體質虛羸，即使收口，亦皮色枯黑，肌肉凸凹，如假山石形，為終身奇醜，新學界，重衛生者，見患過癧毒之人，畏避甚於厲鬼，此病皆因兒體素弱，氣血兩虧，復因溫痰污血，凝滯經隧，結成癧塊，或誤食鼠蟻蟲蚋嚙過之物，遺有口牙毒素，小兒食之，亦能發行癧毒，古人巧立名目，多致二十餘種，服藥不外，行氣活血，溫經化痰，加入合碘質，能解血毒之品，按此證，為外科惡候，內服既乏妙藥，外敷又無神丹，惟夏枯草膏，最為平穩，可於久服中，收其實效，若輕信自鳴專家，江湖醫生，用毒藥爛穿，不獨小兒，受無限慘痛，并且虛者益損，多至不救，痰核者，病因相同，不過硬塊少，而不能移動，亦不易化膿，若潰後，多因體虛，不能收口，每每虛脫而死，服藥同前，（治法）夏枯草膏方，北京夏枯草一斤，當歸九錢，白芍三錢，元參五錢，烏藥三錢，浙貝母五錢，殭蠶（炒）五錢，海藻三錢，昆布（漂淡）三錢，桔梗二錢，荊芥二錢，陳皮二錢，川芎三錢，甘草二錢，香附（酒炒）一兩，紅花二錢，土炒白朮九錢，茯苓五錢，入砂鍋內，水煎濃，濾去渣，慢火熬，加蜜糖收膏，每服二匙，開水化服，須戒魚腥，外常貼陽和解凝膏，以散為度。

（答）魏國鈞君，（尊夫人已停經四月，並無其他病情，且飯量亦佳，又據閣下云，實無有孕，因君早年曾患手淫等症，未經調補診治，就即結婚，但今因環境關係，無力診治）、照閣下來函，你們二人都有生理上關係，一時不能柳表開方，須宜診脈目狀，服藥有效，對於飲寓診費，或可商酌，不必担憂。

郵局消息

據郵局消息：寄往九江、安慶、蕪湖、南京、上海等處之郵件，將於本日（八月廿六日）下午三時三十分結發云。

長江水位

揚子江漢口水位報告表（根據江漢關水位標尺）

民國二十年	公尺一六•五八
民國廿四年	公尺一二•六五
民國廿九年	公尺一○•七九
民國三十年	公尺一一•一一
與廿九年水位比較 升	公尺
與廿九年水位比較 降	公尺○•○三

漢口特別市政府工務局　三十年八月二十五日

省堤防局報告

水位	二三•二五	公尺（高出吳淞海面）
與昨日水位比較	漲	退 ○•○二
八月廿四日 蒸發量	五•二○	公厘
雨量	無	公厘
溫度 最高	三八•○	度
溫度 最低	一七•○	度

（以攝氏計）（三十年八月二十五日）

義務廣告

……簡約……

一、本欄廣告概不收費，二、性質僅限尋人、自我職業介紹、出讓、徵求四項，三、字數以五十字為限，四、來件請書明本版「義務廣告」收字樣。

▲王俊以健學兄：弟由巴東返漢後現今兩年有餘，不知兄在何處無法通信，見報後來信寄漢口特三區大陸坊三號　弟顧定國啓

何家秀何家鎔女士：令尊在河南逝世，近有信來此，盼見報後，速至本市打銅街三合新接談一切！　魯琴軒啓

▲楊漢生運生吾兒知悉，自汝等於武漢事變，先後出外數年，迄今音信杳無，現母在漢思念成疾，並撇下兩個小孫，天喜天池無依，母近在漢開親友之面告，設汝等在沙市做生意，希你倆見報火速回漢或來信，至漢口特三區江坡五碼頭第一百一十一號　母楊王氏啓

▲陳道成先生敝人現已來漢不知先生現寓何處見報後速來交通路交通旅館三樓一○八號一叙為盼　張智文啓

本人羅輝煌年二十歲粗識文字性格誠實善騎脚踏車願充雜役使用人若需用者請來信民生路磨子橋十五號王姓接洽可也

▲某君北平人精通英文兼通日文且對於國文講解四書五經及作文亦考究有素現欲充當家庭教習或教授友邦人士北京語請通函武聖廟仁里巷十九號　王小如

某君精通中文英文對於日語尤擅專長現欲充任機關或公司通譯之職如有需用是項人材者請函本市大蔡家巷六五號戴君接洽可也

▲某君籍地黃陂現年二十會服務商界店員無不良嗜習小楷珠算均佳善騎自行車願就各公司洋行一職如需用者請函至漢景街福星里七號馮益民君轉交可也

▲程重卿內弟：你自三月出外貿易迄今數月杳無信息你母晝夜不安弟見報速歸或通訊後花樓十八號王饒智可也

▲某女士精歌唱擬利用空餘時間教授學生有志學習者請向兩儀街二十一號二樓三十七號室潘女士接洽
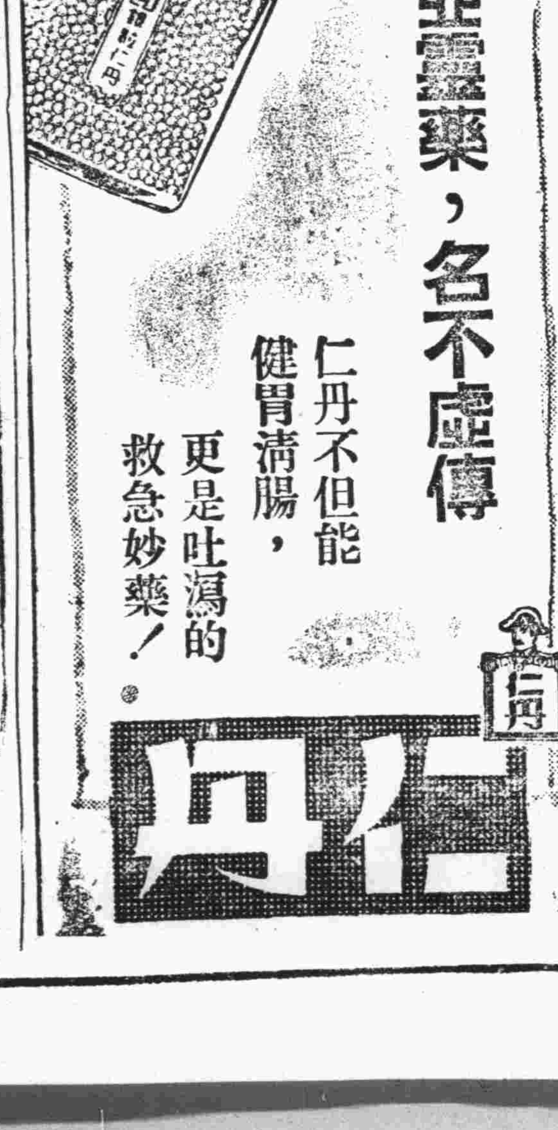
▲茲有全新五百名家尺牘字帖、一冊三答尺牘、商人常用文庫，願以法幣三元、五角、一元、一元二角出讓，願購者請函漢正街五六四號陳君可也